



RAPORT O STANIE GMINY MASŁOWICE ZA ROK 2021

URZĄD GMINY MASŁOWICE
MASŁOWICE 4
97-515 MASŁOWICE

<http://bip.maslowice.pl/>
<http://www.maslowice.pl/>

SPIS TREŚCI

SPIS TREŚCI	3
PRZEDMOWA	7
WSTĘP	8
1. INFORMACJE PODSTAWOWE	9
1.1. POŁOŻENIE I POWIERZCHNIA GMINY	9
1.2. LUDNOŚĆ I DYNAMIKA ZMIAN	11
1.3. URZĄD STANU CYWILNEGO	14
1.4. PODMIOTY GOSPODARCZE	19
2. ZARZADZANIE GMINĄ	20
2.1. WŁADZE GMINY	20
2.2. RADA GMINY	28
2.3. JEDNOSTKI POMOCNICZE GMINY – SOŁECTWA	31
2.4. JEDNOSTKI ORGANIZACYJNE GMINY	32
3. MAJĄTEK I MIENIE GMINY	34
3.1. GOSPODARKA NIERUCHOMOŚCIAMI	34
3.2. MIENIE KOMUNALNE	36
4. KONDYCJA FINANSOWA GMINY	36
4.1. WYSOKOŚĆ BUDŻETU	36
4.2. DOCHODY BUDŻETU GMINY	37
4.3. WYDATKI BUDŻETU GMINY	39
4.4. ZADŁUŻENIE	40
4.5. PODSTAWOWE WSKAŹNIKI	40
5. INWESTYCJE	41
5.1. PRZETARGI	41
5.2. POPRAWA STANU DRÓG	47
5.3. RZĄDOWY FUNDUSZ ROZWOJU DRÓG	50
5.4. ŚRODKI WŁASNE	60
5.5. ZAMÓWIENIA DO 130 000 ZŁ	63
5.6. FUNDUSZ SOŁECKI	65

5.7. DODATKOWE ZADANIA ZREALIZOWANE Z DOFINANSOWANIA PRZEZ GMINĘ	75
<i>USUNIĘCIE I UNIESZKODLIWIENIE WYROBÓW ZAWIERAJĄCYCH AZBEST Z TERENU GMINY MASŁOWICE W 2021 ROKU</i>	75
<i>SOŁECTWO NA PLUS</i>	76
<i>NARODOWY PROGRAM ROZWOJU CZYTELNICTWA 2.0. NA LATA 2021-2025” – PRIORYTET 3</i>	80
<i>LABORATORIA PRZYSZŁOŚCI</i>	81
<i>DOPOSAŻENIA BUDYNKÓW OSP W KRASZEWICACH, KORYTNIE, BARTODZIEJACH ORAZ ŚWIETLICY WIEJSKIEJ W OCHOTNIKU</i>	84
<i>WYDANIE KALENDARZA PROMUJĄCEGO GMINĘ MASŁOWICE</i>	84
<i>RZĄDOWY FUNDUSZ POLSKI ŁAD: PROGRAM INWESTYCJI STRATEGICZNYCH</i>	85
<i>POLSKI ŁAD – INWESTYCJE WODNO-KANALIZACYJNE</i>	85
<i>CYFROWA GMINA</i>	86
<i>WSPARCIE DZIECI Z RODZIN PEGEEROWSKICH W ROZWOJU CYFROWYM - GRANTY PPGR</i>	87
<i>KONKURS „ROSNAĆCA ODPORNOŚĆ”</i>	87
6. INFORMACJE O REALIZACJI POLITYK, PROGRAMÓW I STRATEGII	88
6.1. STUDIUM UWARUNKOWAŃ I KIERUNKÓW ZAGOSPODAROWANIA PRZESTRZENNEGO GMINY MASŁOWICE	88
6.2. MIEJSCOWE PLANY ZAGOSPODAROWANIA PRZESTRZENNEGO	89
6.3. SYSTEM INFORMACJI PRZESTRZENNEJ GMINY MASŁOWICE	92
6.4. WIELOLETNI PROGRAM GOSPODAROWANIA MIESZKANIOWYM ZASOBEM GMINY MASŁOWICE NA LATA 2018-2023	93
6.5. OPIEKA NAD ZABYTKAMI	95
6.6. PROGRAM OCHRONY ŚRODOWISKA	99
6.7. GMINNA STRATEGIA ROZWOJU PROBLEMÓW SPOŁECZNYCH	99
6.8. WSPIERANIE RODZIN	101
6.9. PROGRAM PROFILAKTYKI I ROZWIĄZYWANIA PROBLEMÓW ALKOHOLOWYCH ORAZ PRZECIWDZIAŁANIA NARKOMANII NA ROK 2021	101
6.10. PROGRAM WSPÓŁPRACY GMINY MASŁOWICE Z ORGANIZACJAMI POZARZĄDOWYMI - POŻYTEK PUBLICZNEGO I O WOLONTARIAT	103
6.11. GMINNA STRATEGIA ROZWIĄZYWANIA PROBLEMÓW SPOŁECZNYCH	104
6.13. GMINNY PROGRAM WSPIERANIA RODZINY	105
7. REALIZACJA UCHWAŁ RADY GMINY MASŁOWICE	106
7.1. SZCZEGÓŁOWY WYKAZ UCHWAŁ	106
7.2. REALIZACJA UCHWAŁ PODATKOWYCH	109
7.3. OMÓWIENIE REALIZACJI UCHWAŁ	110
8. WSPÓŁPRACA Z INNYMI SPOŁECZNOŚCIAMI SAMORZĄDOWYMI	111

8.1. POROZUMIENIA	111
8.2. STOWARZYSZENIA JST.....	111
8.3. KOŁA GOSPODYŃ WIEJSKICH.....	111
9. BEZPIECZEŃSTWO I OCHRONA ZDROWIA	112
9.1. OBRONNOŚĆ.....	112
9.2. SAMODZIELNY PUBLICZNY ZAKŁAD OPIEKI ZDROWOTNEJ	116
9.3. GABINET FIZJOTERAPII.....	119
9.4. POZOSTAŁE DZIAŁANIA W ZAKRESIE OCHRONY ZDROWIA.....	120
10. EDUKACJA.....	122
10.1. REALIZOWANE ZADANIA OŚWIATOWE.	122
10.2. BAZA OŚWIATOWA.	123
10.3. DOWÓZ DZIECI NIEPEŁNOSPRAWNYCH I UCZNIÓW DO SZKÓŁ I PRZEDSZKOLA NA TERENIE GMINY.	123
10.4. WYDATKI PONIESIONE PRZEZ GMINĘ MASŁOWICE NA ZADANIA OŚWIATOWE W 2021 R.	124
10.5. PUBLICZNA SZKOŁA PODSTAWOWA W STRZELCACH MAŁYCH.	124
10.6. WYDATKI PUBLICZNEJ SZKOŁY PODSTAWOWEJ W STRZELCACH MAŁYCH WRAZ Z FILIAMI W KRASZEWICACH I PRZERĘBIE W 2021 R.	125
10.7. ZDALNE NAUCZANIE W 2021 ROKU W PSP IM. JANA PAWŁA II W STRZELCACH MAŁYCH	126
10.8. LICZBA ZATRUDNIONYCH NAUCZYCIELI W PUBLICZNEJ SZKOLE PODSTAWOWEJ W STRZELCACH MAŁYCH WRAZ Z FILIAMI W KRASZEWICACH I PRZERĘBIE W ROKU SZKOLNYM 2020/2021	126
10.9. PUBLICZNE SAMORZĄDOWE PRZEDSZKOLE W MASŁOWICACH.	127
10.10. WYDATKI PUBLICZNEGO SAMORZĄDOWEGO PRZEDSZKOLA W MASŁOWICACH W 2021 R.	127
10.11. ZAWIESZENIE ZAJĘĆ W PRZEDSZKOLU W 2021 R.	128
10.12. LICZBA ZATRUDNIONYCH NAUCZYCIELI I PRACOWNIKÓW W ROKU SZKOLNYM 2021 R.	128
11. GOSPODARKA ODPADAMI	128
11.1. GMINNY SYSTEM ODBIORU ODPADÓW KOMUNALNYCH	128
11.2. OPŁATY	130
12. INFRASTRUKTURA TECHNICZNA.....	132
12.1. DROGI POWIATOWE.....	132
12.2. DROGI GMINNE	132
12.3. POZOSTAŁE	133
13. POLITYKA SPOŁECZNA.....	134
13.1 DZIAŁANIA GMINNEGO OŚRODKA POMOCY SPOŁECZNEJ	134
13.2. BUDŻET GMINNEGO OŚRODKA POMOCY SPOŁECZNEJ	135
13.3. ŚWIADCZENIA PIENIĘŻNE	136

13.4. DOMY POMOCY SPOŁECZNEJ.....	137
13.5. SCHRONISKA I DOMY DLA BEZDOMNYCH	137
13.6. UBEZPIECZENIA ZDROWOTNE.....	137
13.7. DODATKI MIESZKANIOWE.....	138
13.8. DODATKI ENERGETYCZNE	138
13.9. USŁUGI OPIEKUŃCZE.....	138
13.10. ŚWIADCZENIA RODZINNE, OPIEKUŃCZE, WYCHOWAWCZE I ALIMENTACYJNE	138
13.11. PROGRAM „ZA ŻYCIEM”.....	139
13.12. ŚWIADCZENIA WYCHOWAWCZE – „500+”	139
13.13. FUNDUSZ ALIMENTACYJNY.....	139
13.14. POZOSTAŁE ZADANIA REALIZOWANE PRZEZ GMINNY OŚRODEK POMOCY SPOŁECZNEJ	140
14. KULTURA I SPORT	141
14.1. GMINNA BIBLIOTEKA PUBLICZNA	141
14.2. SPORT	142
15. PROMOCJA GMINY	143
15.1. GMINA W PUBLIKACJACH	143
15.2. NARZĘDZIA PROMOCYJNE I KANAŁY INFORMACYJNE GMINY MASŁOWICE.....	148
16. WIZJA PRZYSZŁOŚCI GMINY	148
17. PODSUMOWANIE	150

PRZEDMOWA



Gmina Masłowice jest naszym wspólnym dobrem. Dobrem, na które składa się wspólna troska i jego pomnażanie. To od nas samych zależy, jak wyglądać będzie nasza gmina, w której mieszkamy, żyjemy i jakie mamy oczekiwania wobec niej.

Jakość i komfort naszego życia zależą od wielu czynników: od poziomu edukacji, otaczającej nas infrastruktury, od dynamiki i tempa wszechstronnego rozwoju gminy, od poziomu zapewnionego bezpieczeństwa, po możliwości jakie daje swoim mieszkańcom: prawa do decydowania o swojej gminie i korzystania z bogatej oferty kulturalnej, sportowej i rekreacyjnej. Do tego wszystkiego dochodzą czynniki prawne oraz środki finansowe.

Samorząd to nie urząd gminy. Samorząd to mieszkańcy, którzy od urzędu oczekują zapewnienia najlepszego poziomu usług publicznych. I to staramy się robić.

Efektem tej pracy jest ilość wykonanych inwestycji, a także wysokość przyznanych dofinansowań w ramach realizacji zadań z funduszy zewnętrznych. Jednak najważniejszym dla mnie miernikiem jest zadowolenie mieszkańców.

Wójt Gminy Masłowice
Bogusław Gontkowski

WSTĘP

Szanowni Państwo Radni oraz Mieszkańcy Gminy Masłowice,

przedstawiam Państwu Raport o stanie Gminy Masłowice za rok 2021 stanowiący podsumowanie działalności samorządu Gminy Masłowice w roku 2021. Dokument został przygotowany zgodnie z art. 28aa ustawy o samorządzie gminnym i zawiera w szczególności realizację przez Wójta Gminy polityk, programów i strategii oraz uchwał Rady Gminy w roku 2021. Raport został ponadto rozszerzony o informacje dotyczące stanu Gminy w 2021 roku w kluczowych obszarach zarządzania.

Prezentując niniejszy Raport nie mogę nie myśleć o kryzysie związanym z epidemią koronawirusa. Rok 2021 był rokiem pandemii, która spowodowała trwałe i daleko idące zmiany gospodarcze i społeczne w kraju i na świecie. Kryzys związany z epidemią przede wszystkim pozbawił naszych obywateli poczucia bezpieczeństwa. Mierzyliśmy się ze strachem i niepewnością o zdrowie nasze i naszych bliskich. Musieliśmy zmienić codzienne funkcjonowanie, przeorganizować pracę i naukę, opiekę nad dziećmi. Ubiegły rok uświadomił nam, że wiele spraw i ważnych spotkań służbowych można załatwić z domu, siedząc przed komputerem.

Bez opóźnień, mimo ograniczeń związanych z epidemią, realizowaliśmy również wszystkie zadania związane z obsługą obywateli, w tym zadania niezbędne do zapewnienia pomocy obywatelom w zakresie niezbędnych potrzeb życiowych.

Przedstawiony dokument został opracowany przez pracowników Urzędu Gminy Masłowice i jednostek organizacyjnych Gminy Masłowice. Informacje zawarte w raporcie posłużą mieszkańcom gminy do zwiększenia wiedzy na temat funkcjonowania samorządu gminnego, a także staną się podstawą do prowadzenia dyskusji na temat kierunków rozwoju gminy Masłowice. Raport jest dokumentem komplementarnym i syntezującym w stosunku do innych uszczegółowionych sprawozdań, zestawień statystycznych, publikacji informacyjnych oraz aktów prawa miejscowego, dotyczących funkcjonowania jednostki samorządu terytorialnego w 2021 roku.

Raport o stanie gminy Masłowice będzie przedmiotem debaty na sesji Rady Gminy Masłowice, podczas której podejmowana jest uchwała rady gminy w sprawie absolutorium dla organu wykonawczego.

Bogusław Gontkowski
Wójt Gminy Masłowice

1. INFORMACJE PODSTAWOWE

1.1. Położenie i powierzchnia gminy

Gmina Masłowice położona jest w prowincji Wyżyn Polskich, w podprowincji Wyżyna Małopolska. Prawie cały teren Gminy znajduje się w mezoregionie Wzgórz Radomszczańskich, jej niewielka część należy do Niecki Włoszczowskiej. Teren ten nosi nazwę makroregionu Wyżyny Przedborskiej.

Gmina znajduje się w południowej części województwa łódzkiego, w powiecie radomszczańskim i posiada powierzchnię, która wynosi 11 597 ha (116 km²), co stanowi 8,04% obszaru powiatu radomszczańskiego oraz 0,64% powierzchni województwa łódzkiego.

W odległości ok. 30 km od Gminy Masłowice znajduje się miasto Radomsko, które jest jej ośrodkiem powiatowym. Najbliżej położone miasto to Przedbórz. Piotrków Trybunalski oddalony jest o ok. 50 km od Gminy Masłowice, Łódź o 100 km, Częstochowa o 70 km a Kielce - o 80 km.

Mapa nr 1.1.1 Powiat radomszczański na tle województwa łódzkiego



Źródło: <https://pl.wikipedia.org>

Gmina Masłowice sąsiaduje z następującymi gminami:

- od północy - Łęki Szlacheckie,
- od południa - Kobile Wielkie i Wielgomłyny,
- od wschodu - Przedbórz i Ręczno,
- od zachodu - Gorzkowice i Kodrąb.

Mapa nr 1.1.2 Położenie Gminy Masłowice na mapie powiatu radomszczańskiego



Źródło: www.osp.org.pl

Na obszarze Gminy brak jest linii kolejowej. Komunikacja masowa oparta jest o przewozy PKS – em. Przez teren Gminy w układzie horyzontalnym przebiega droga krajowa nr 42 (10,5 km), relacji Radomsko - Przedbórz - Końskie. Najbliższa stacja kolejowa znajdują się w Radomsku i w Gorzkowicach.

Mapa nr 1.1.3 Obszar powiatu radomszczańskiego oraz Gminy Masłowice

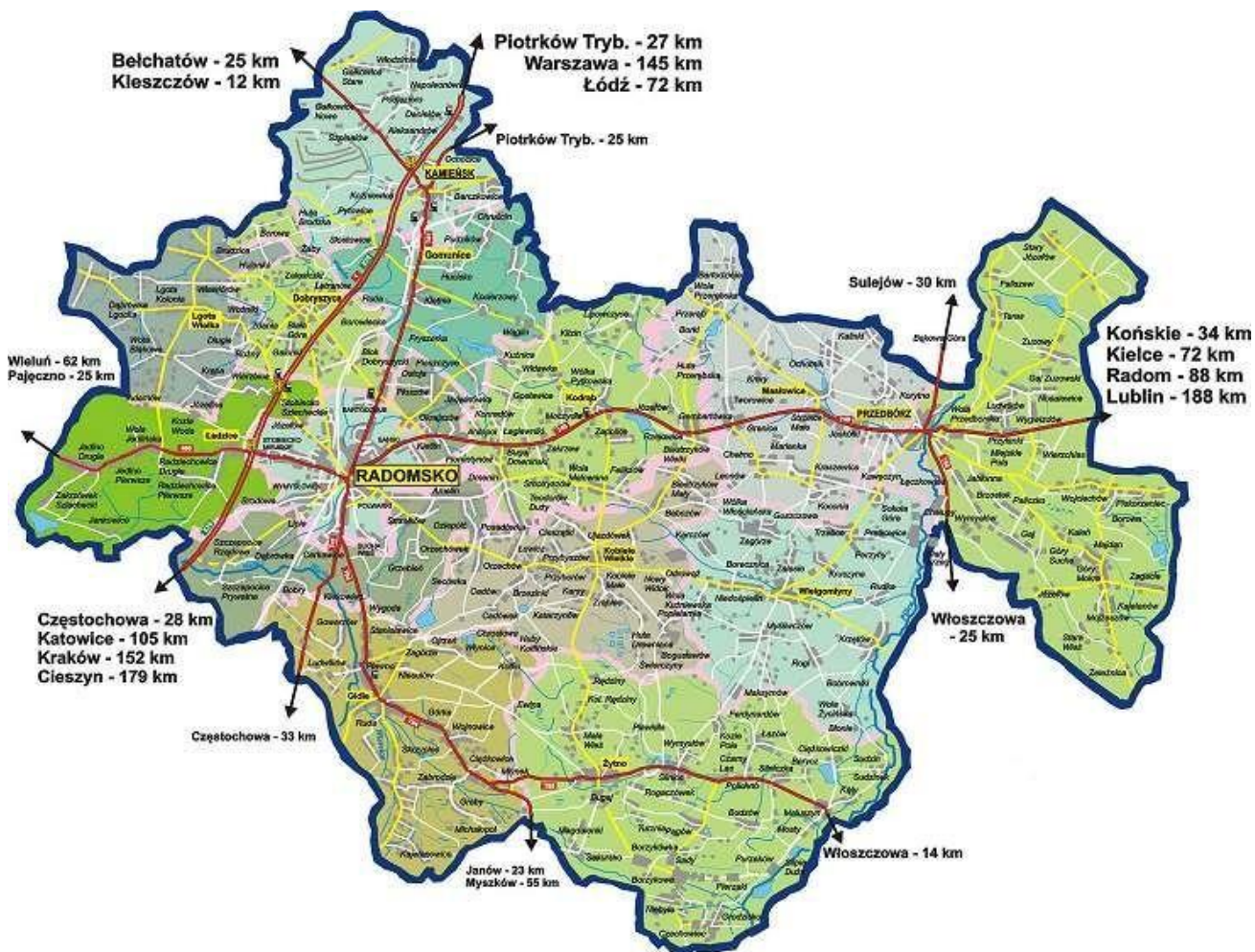

Najwyższym wzniesieniem Gminy Masłowice jest Góra Chełmo (323 m n.p.m.). Teren Gminy położony jest w dorzeczu Pilicy, natomiast najważniejszymi rzekami występującymi na jej obszarze są: Luciąża i Strumień. Pod względem administracyjnym ma status Gminy wiejskiej. Powierzchnia użytków rolnych zajmuje 8779 ha, co stanowi prawie 76% całkowitej powierzchni Gminy.

1.2. Ludność i dynamika zmian

Kształtowanie liczby stałych mieszkańców gminy Masłowice, według stanu na dzień 31 grudnia 2021 r., na podstawie prowadzonego przez gminę rejestru mieszkańców, przedstawia poniższa tabela.

Tabela 1.2.1. Liczba stałych mieszkańców gminy Masłowice

Miejscowość	Mężczyźni	Kobiety	Razem
BARTODZIEJE	65	70	135
BORKI	55	53	108
CHEŁMO	234	204	438
GRANICE	104	131	235
HUTA PRZERĘBSKA	38	34	72
KALINKI	71	78	149
KAWĘCZYN	125	124	249
KOCONIA	86	77	163
KOLONIA PRZERĄB	42	37	79
KORYTNO	170	183	353
KRASZEWICE	188	191	379
KRERY	28	24	52
ŁĄCZKOWICE	95	93	188
MASŁOWICE	156	190	346
OCHOTNIK	183	181	364
PRZERĄB	108	107	215
STRZELCE MAŁE	163	163	326
TWOROWICE	59	64	123
WOLA PRZERĘBSKA	55	71	126
SUMA	2025	2075	4100

Źródło: opracowanie własne.

W okresie od początku do końca 2021 r. liczba mieszkańek i mieszkańców Gminy Masłowice zmniejszyła się, przez co na dzień 31 grudnia 2021 r. wynosiła 4100 osób, w tym 2025 kobiet i 2075 mężczyzn. Kategorie wiekowe przedstawia poniższa tabela.

Tabela 1.2.2 Liczba mieszkańców Gminy Masłowice w poszczególnych kategoriach wiekowych

Mężczyźni		Kobiety	
Wiek	Liczba	Wiek	Liczba
0-2	70	0-2	52
3	27	3	35
4-5	43	4-5	36
6	16	6	25
7	24	7	17
8-12	107	8-12	120
13-15	77	13-15	67
16-17	38	16-17	38
18	25	18	30
19-20	36	19-20	37
21-40	580	21-40	538
41-60	523	41-59	497
61-64	145	60-64	144
65-70	139	65-70	126
71-81	132	71-81	186
>81	43	>81	127
Razem mężczyźni	2025	Razem kobiety	2075
RAZEM		4100	

Źródło: opracowanie własne.

Tabela 1.2.3 Migracja mieszkańców gminy Masłowice

Rok	Zameldowania	Wymeldowania	Saldo migracji
2021	102	49	53

Źródło: opracowanie własne.

Wpływ na liczbę ludności w gminie Masłowice, oprócz przyrostu naturalnego, ma saldo migracji. Fakt osiedlania się na terenie gminy nowych mieszkańców, przybywających z miasta i innych okolicznych regionów, świadczy o jej atrakcyjności i ma duże znaczenie dla perspektyw dalszego rozwoju.

1.3. Urząd Stanu Cywilnego

Urząd Stanu Cywilnego w Masłowicach zajmuje się rejestracją urodzeń, małżeństw i zgonów, które nastąpiły na terenie gminy Masłowice. Od 1 marca 2015 r. rejestracji dokonuje się w Rejestrze Stanu Cywilnego w formie aktów stanu cywilnego. Rejestr Stanu Cywilnego jest prowadzony w Bazie Usług Stanu Cywilnego przez ministra właściwego do spraw informatyzacji. Czynności z zakresu rejestracji stanu cywilnego dokonuje kierownik USC. Odpisy aktów stanu cywilnego oraz zaświadczenia można pobierać w dowolnym urzędzie stanu cywilnego. Przed wydaniem odpisu dokonuje się migracji aktu stanu cywilnego, czyli przeniesienia do Rejestru Stanu Cywilnego.

Od 1 marca 2015 r. istnieje możliwość zawarcia ślubu cywilnego poza lokalem urzędu stanu cywilnego na terenie gminy Masłowice. Gmina stanowi bowiem okręg rejestracji stanu cywilnego. Za przyjęcie oświadczeń o wstąpieniu w związek małżeński poza lokalem USC pobiera się dodatkową opłatę w wysokości 1000,00 zł.

Zadania zrealizowane przez Urząd Stanu Cywilnego w Masłowicach to:

- rejestracja aktów urodzeń, rejestracja aktów małżeństw, rejestracja aktów zgonów;
- przyjmowanie oświadczeń o wstąpieniu w związek małżeński, wydawanie decyzji administracyjnych o zmianie imienia i nazwiska, transkrypcja i odtworzenia zagranicznych;
- aktów stanu cywilnego, wydawanie odpisów aktów stanu cywilnego, migracja aktów stanu cywilnego do Rejestru Stanu Cywilnego.

Tabela 1.2.4 Ruch naturalny ludności gminy Masłowice i liczba zawieranych małżeństw

Rok	Małżeństwa	Urodzenia	Zgony	Przyrost naturalny
2021	33	43	67	-24

Źródło: opracowanie własne.

W 2021 r. narodziło się w gminie 43 osób, w tym 15 dziewczynek i 28 chłopców, a zmarło 67 osób, w tym 37 kobiet i 30 mężczyzn.

Zadania wykonywane przez Urząd Stanu Cywilnego są zadaniami zleconymi przez administrację rządową. Dodatkowo Urząd Stanu Cywilnego organizuje uroczystości związane z Jubileuszami Długoletniego Pożycia Małżeńskiego. Uroczystości te organizowane są raz w roku i cieszą się dużą sympatią Jubilatów oraz ich rodzin. Z okazji 50-lecia pożycia małżeńskiego Jubilaci otrzymują odznaczenia "Medal za Długoletnie Pożycie Małżeńskie" przyznawane przez Prezydenta RP. W związku z pandemią COVID-19, jubileusz wręczenia medali odbył się w październiku 2021 roku dla par świętujących 50 lecie z 2020 roku i z 2021 roku.

Zdjęcie 1.2.1 Mozaika z fotografii Jubileuszu Długoletniego Pożycia Małżeńskiego 2021



Zdjęcie 1.2.2 Mozaika z fotografii Jubileuszu Długoletniego Pożycia Małżeńskiego 2021



Co roku przedstawiciele władz samorządowych i pracownicy USC odwiedzają z życzeniami tych mieszkańców gminy Masłowice, którzy ukończyli 100 lat. W 2021 roku była to mieszkanka miejscowości Kraszewice oraz mieszkaniec Strzelec Małych, którym życzymy dużo zdrowia i pomyślności na kolejne lata.

Zdjęcie 1.2.3 Mozaika z fotografii setnych urodzin mieszkanki Gminy Masłowice



Zdjęcie 1.2.4 Mozaika z fotografii setnych urodzin mieszkanki Gminy Masłowice



1.4. Podmioty gospodarcze

Według danych zawartych w Centralnej Ewidencji i Informacji Działalności Gospodarczej (CEiDG) prowadzonej przez Ministerstwo Rozwoju, na dzień 31 grudnia 2021 r. było 165 przedsiębiorców, dla których gmina Masłowice jest głównym miejscem wykonywania działalności. 12 przedsiębiorców prowadziło działalność wyłącznie w formie spółki cywilnej.

W 2021 roku pracownicy Urzędu Gminy przetworzyli 97 wniosków (z tego 12 wniosków zostało złożonych przez mieszkańców spoza gminy Masłowice) złożonych przez przedsiębiorców (osoby prowadzące działalność gospodarczą) do ogólnopolskiego systemu informatycznego CEiDG, w tym:

- 21 wniosków dotyczyło założenia działalności gospodarczej,
- 6 wniosków dotyczyło zakończenia działalności gospodarczej,
- 52 wniosków dotyczyło zmian w działalności gospodarczej,
- 12 wniosków dotyczyło zawieszenia działalności gospodarczej,
- 6 wniosków dotyczyło wznowienia działalności gospodarczej.

Tabela 1.3.1 Najczęściej występujące rodzaje wykonywanej działalności

Kod PKD	Nazwa
4941Z	Transport drogowy towarów
4339Z	Wykonywanie pozostałych robót budowlanych wykończeniowych
4331Z	Tynkowanie
4334Z	Malowanie i szklenie
4399Z	Pozostałe specjalistyczne roboty budowlane, gdzie indziej niesklasyfikowane
4791Z	Sprzedaż detaliczna prowadzona przez domy sprzedaży wysyłkowej lub Internet
4333Z	Posadzkarstwo; tapetowanie i oblicowywanie ścian
4799Z	Pozostała sprzedaż detaliczna prowadzona poza siecią sklepową, straganami i targowiskami
4332Z	Zakładanie stolarki budowlanej
4391Z	Wykonywanie konstrukcji i pokryć dachowych
4120Z	Roboty budowlane związane ze wznoszeniem budynków mieszkalnych i niemieszkalnych
4312Z	Przygotowanie terenu pod budowę
4778Z	Sprzedaż detaliczna pozostałych nowych wyrobów prowadzona w wyspecjalizowanych sklepach
4520Z	Konserwacja i naprawa pojazdów samochodowych, z wyłączeniem motocykli
4661Z	Sprzedaż hurtowa maszyn i urządzeń rolniczych oraz dodatkowego wyposażenia

Kod PKD	Nazwa
4776Z	Sprzedaż detaliczna kwiatów, roślin, nasion, nawozów, żywych zwierząt domowych, karmy dla zwierząt domowych prowadzona w wyspecjalizowanych sklepach
0161Z	Działalność usługowa wspomagająca produkcję roślin

Źródło: opracowanie własne na podstawie danych z CEiDG.

Na podstawie danych zawartych w Krajowym Rejestrze Sądowym w 2021 r. do Rejestru Przedsiębiorców wpisane były 4 podmioty, w tym:

- jedna spółka jawna,
- dwie spółki z ograniczoną odpowiedzialnością,
- jedna spółdzielnia mieszkaniowa.

Dane te nie uległy zmianie w porównaniu do roku 2020.

2. ZARZADZANIE GMINĄ

Podstawowym celem działalności urzędu jest zapewnienie mieszkańcom Gminy Masłowice profesjonalnej i przyjaznej obsługi. Urząd realizuje zadania własne oraz zadania zlecone przez administrację rządową. Do zadań własnych gminy należy dbałość o porządek publiczny, oświatę, kulturę, infrastrukturę, pomoc społeczną, ochronę środowiska. Natomiast zadania zlecone przez administrację rządową – dotyczą spraw obywatelskich, stanu cywilnego, wyborów i obronności.

2.1. Władze gminy

Wójt Gminy jest organem wykonawczym, którego kadencja trwa 5 lat. Wójt wykonuje uchwały Rady Gminy i zadania określone przepisami prawa. Do zadań Wójta należy w szczególności: opracowywanie strategii, programów rozwoju, gospodarowanie mieniem komunalnym, wykonywanie budżetu. Funkcję Wójta Gminy sprawuje Bogusław Gontkowski. Urząd Gminy wykonuje zadania mające na celu realizację spoczywających na gminie zadań własnych, zadań zleconych, zadań wykonywanych na podstawie porozumienia z organami administracji rządowej (zadań zleconych), zadań publicznych powierzonych gminie w drodze zawartych porozumień. Wójt Gminy w 2021 roku wydał 119 zarządzeń wg poniższej tabeli.

Tabela 2.1.1 Zarządzenia Wójta Gminy Masłowice w 2021 roku

Lp.	Nr	Z dnia	W sprawie
1.	1/2021	4 stycznia	w sprawie wprowadzenia instrukcji kasowej oraz ewidencji i kontroli druków ścisłego zarachowania w Urzędzie Gminy w Masłowicach
2.	2/2021	4 stycznia	w sprawie ustalenia wysokości niezbędnego zapasu gotówki na 2021 rok
3.	3/2021	4 stycznia	w sprawie przekazania informacji podległym jednostkom o ostatecznych kwotach dochodów i wydatków w 2021 r. oraz wysokości dotacji

Lp.	Nr	Z dnia	W sprawie
4.	4/2021	4 stycznia	w sprawie planu finansowego zadań z zakresu administracji rządowej oraz innych zadań zleconych Gminie Masłowice odrębnymi ustawami na 2021 r.
5.	5/2021	4 stycznia	w sprawie wprowadzenia Regulaminu Organizacyjnego Urzędu Gminy w Masłowicach
6.	6/2021	14 stycznia	w sprawie powołania komisji egzaminacyjnej
7.	7/2021	14 stycznia	w sprawie powołania gminnego koordynatora do spraw szczepień przeciwko COVID-19
8.	8/2021	14 stycznia	w sprawie ustalenia harmonogramu czynności w postępowaniu rekrutacyjnym oraz postępowaniu uzupełniającym na rok szkolny 2021/2022 dla przedszkoli i szkół podstawowych, dla których organem prowadzącym jest Gmina Masłowice
9.	9/2021	14 stycznia	w sprawie rozwiązania Gminnego Biura Spisowego w Gminie Masłowice utworzonego dla przeprowadzenia Powszechnego spisu Rolnego w 2020 r.
10.	10/2021	22 stycznia	w sprawie zmiany planów finansowych jednostek budżetowych na 2021 r.
11.	11/2021	22 stycznia	w sprawie ustalenia planu finansowego dla wydzielonego rachunku środków Rządowego Funduszu Inwestycji Lokalnych w ramach Funduszu Przeciwdziałania COVID-19 Gminy Masłowice
12.	12/2021	25 stycznia	w sprawie utworzenia Gminnego Biura Spisowego do wykonania na terenie Gminy Masłowice prac spisowych podczas narodowego spisu powszechnego ludności i mieszkań w 2021 r.
13.	13/2021	25 stycznia	w sprawie ustalenia normy zużycia paliwa dla samochodu służbowego marki RENAULT TRAFIC
14.	14/2021	26 stycznia	w sprawie ustalenia planu dofinansowania form doskonalenia zawodowego nauczycieli oraz ustalenia maksymalnej kwoty dofinansowania opłat w 2021 roku za kształcenie nauczycieli zatrudnionych w szkołach i placówkach oświatowych, dla których organem prowadzącym jest Gmina Masłowice
15.	15/2021	28 stycznia	w sprawie zmian w budżecie gminy na 2021 r.
16.	16/2021	28 stycznia	w sprawie zmiany planów finansowych jednostek budżetowych na 2021 r.
17.	17/2021	28 stycznia	w sprawie wdrożenia aktualizacji Systemu Zarządzania Bezpieczeństwa Informacji
18.	18/2021	15 lutego	w sprawie zmian w budżecie gminy na 2021 r.
19.	19/2021	15 lutego	w sprawie zmiany planów finansowych jednostek budżetowych na 2021 r.

Lp.	Nr	Z dnia	W sprawie
20.	20/2021	15 lutego	w sprawie regulaminu zakładowego funduszu świadczeń socjalnych w Urzędzie Gminy Masłowice
21.	21/2021	12 marca	w sprawie zmiany planów finansowych jednostek budżetowych na 2021 r.
22.	22/2021	12 marca	w sprawie zmiany planu finansowego dla wydzielonego rachunku środków Rządowego Funduszu Inwestycji Lokalnych w ramach Funduszu Przeciwdziałania COVID-19 Gminy Masłowice
23.	23/2021	15 marca	w sprawie zmian w budżecie gminy na 2021 r.
24.	24/2021	15 marca	w sprawie zmiany planów finansowych jednostek budżetowych na 2021 r.
25.	25/2021	15 marca	zmieniające zarządzenie w sprawie regulaminu zakładowego funduszu świadczeń socjalnych w Urzędzie Gminy
26.	26/2021	30 marca	w sprawie wprowadzenia zasad (polityki) rachunkowości dla projektu "Poprawa stanu gospodarki wodno-ściekowej na terenie Gminy Masłowice poprzez budowę przydomowych oczyszczalni ścieków i budowę sieci wodociągowej w miejscowości Granice" w ramach działania "Podstawowe usługi i odnowa wsi na obszarach wiejskich" objętego Programem Rozwoju Obszarów Wiejskich na lata 2014-2020
27.	27/2021	31 marca	w sprawie w sprawie określenia formy przekazywania sprawozdań budżetowych oraz sprawozdań w zakresie operacji finansowych przez dyrektorów/kierowników jednostek organizacyjnych Gminy Masłowice
28.	28/2021	19 kwietnia	w sprawie w sprawie przedłużenia powierzenia stanowiska Dyrektora Publicznego Samorządowego Przedszkola w Masłowicach
29.	29/2021	23 kwietnia	w sprawie zmian w budżecie gminy na 2021 r.
30.	30/2021	23 kwietnia	w sprawie zmiany planów finansowych jednostek budżetowych na 2021 r.
31.	31/2021	23 kwietnia	zmieniające zarządzenie w sprawie Regulaminu Pracy
32.	32/2021	13 maja	w sprawie zmian w budżecie gminy na 2021 r.
33.	33/2021	13 maja	w sprawie zmiany planów finansowych jednostek budżetowych na 2021 r.
34.	34/2021	13 maja	w sprawie wprowadzenia Regulaminu udzielania zamówień publicznych w Urzędzie Gminy w Masłowicach, których wartość nie przekracza kwoty 130000 złotych netto
35.	35/2021	13 maja	w sprawie powołania stałej komisji przetargowej
36.	36/2021	17 maja	w sprawie: ustalenia dni wolnych od pracy w 2021 roku w zamian za święta przypadające w sobotę

Lp.	Nr	Z dnia	W sprawie
37.	37/2021	18 maja	w sprawie: wprowadzenia zasad (polityki) rachunkowości dla projektu grantowego pn. „Wydanie kalendarza promującego Gminę Masłowice” w ramach poddziałania „Wsparcie na wdrażanie operacji w ramach strategii rozwoju lokalnego kierowanego przez społeczność” objętego Programem Rozwoju Obszarów Wiejskich na lata 2014-2020
38.	38/2021	31 maja	w sprawie zmiany planów finansowych jednostek budżetowych na 2021 r.
39.	39/2021	31 maja	w sprawie ustalenia planu finansowego dla wydzielonego rachunku środków Funduszu Przeciwdziałania COVID-19 Gminy
40.	40/2021	2 czerwca	w sprawie zmian w budżecie gminy na 2021 r.
41.	41/2021	2 czerwca	w sprawie zmiany planów finansowych jednostek budżetowych na 2021 r.
42.	42/2021	9 czerwca	w sprawie ogłoszenia konkursu na wolne stanowisko urzędnicze „Inspektor ds. gospodarki ziemią i działalności gospodarczej” w Urzędzie Gminy Masłowice
43.	43/2021	10 czerwca	zmieniające zarządzenie w sprawie Regulaminu Pracy
44.	44/2021	21 czerwca	w sprawie powołania Komisji Rekrutacyjnej do przeprowadzenia procedury na wolne stanowisko urzędnicze "Inspektor ds. gospodarki ziemią i działalności gospodarczej" w Urzędzie Gminy Masłowice
45.	45/2021	23 czerwca	w sprawie zmiany planów finansowych jednostek budżetowych na 2021 r.
46.	46/2021	23 czerwca	w sprawie zmiany planu finansowego dla wydzielonego rachunku środków Funduszu Przeciwdziałania COVID-19 Gminy Masłowice
47.	47/2021	29 czerwca	w sprawie zatwierdzenia rocznych sprawozdań finansowych za 2020 r. instytucji kultury podległych Radzie Gminy Masłowice
48.	48/2021	30 czerwca	w sprawie zmiany planów finansowych jednostek budżetowych na 2021 r.
49.	49/2021	01 lipca	w sprawie powołania stałej Komisji Odbiorowej do przeprowadzenia odbiorów końcowych przedsięwzięć inwestycyjnych drogowych w 2021 r.
50.	50/2021	9 lipca	w sprawie zmiany planów finansowych jednostek budżetowych na 2021 r.
51.	51/2021	9 lipca	w sprawie zmiany planu finansowego dla wydzielonego rachunku środków Funduszu Przeciwdziałania COVID-19 Gminy Masłowice
52.	52/2021	9 lipca	zmieniające zarządzenie w sprawie określenia formy przekazywania sprawozdań budżetowych oraz sprawozdań w zakresie operacji finansowych przez dyrektorów/kierowników jednostek organizacyjnych Gminy Masłowice
53.	53/2021	13 lipca	w sprawie powołania Komisji Egzaminacyjnej do przeprowadzenia postępowania egzaminacyjnego dla nauczyciela ubiegającego się o awans na stopień nauczyciela mianowanego

Lp.	Nr	Z dnia	W sprawie
54.	54/2021	13 lipca	zmieniające zarządzenie w sprawie ustanowienia Regulaminu, zasad wydatkowania funduszu sołeckiego oraz określenia podstawowych druków związanych z wydatkowaniem środków w ramach funduszu sołeckiego w Gminie Masłowice
55.	55/2021	13 lipca	w sprawie powołania komisji ds. ustalenia szkód i szacowania strat powstałych w mieniu prywatnym oraz komunalnym spowodowanych przez zdarzenia o charakterze klęski żywiołowej
56.	56/2021	23 lipca	w sprawie powołania Komisji do spraw oceny wniosków składanych przez sołectwa w ramach Funduszu Sołeckiego na 2022 rok
57.	57/2021	28 lipca	w sprawie zmian w budżecie gminy na 2021 r.
58.	58/2021	28 lipca	w sprawie zmiany planów finansowych jednostek budżetowych na 2021 r.
59.	59/2021	30 lipca	w sprawie wyznaczenia do pełnienia obowiązków Kierownika Samodzielnego Publicznego Zakładu Opieki Zdrowotnej w Masłowicach
60.	60/2021	2 sierpnia	w sprawie ogłoszenia konkursu na wolne stanowisko urzędnicze Inspektor ds. księgowości budżetowej w Urzędzie Gminy Masłowice
61.	61/2021	6 sierpnia	w sprawie zmiany planów finansowych jednostek budżetowych na 2021 r.
62.	62/2021	6 sierpnia	w sprawie zmiany planu finansowego dla wydzielonego rachunku środków Funduszu Przeciwdziałania COVID-19 Gminy Masłowice
63.	63/2021	12 sierpnia	w sprawie powołania Komisji Rekrutacyjnej do przeprowadzenia procedury na wolne stanowisko urzędnicze Inspektor ds. księgowości budżetowej w Urzędzie Gminy Masłowice
64.	64/2021	18 sierpnia	w sprawie zmian w budżecie gminy na 2021 r.
65.	65/2021	18 sierpnia	w sprawie zmiany planów finansowych jednostek budżetowych na 2021 r.
66.	66/2021	25 sierpnia	w sprawie powierzenia pracownikowi obowiązków i odpowiedzialności w zakresie gospodarki finansowej i rachunkowości na czas nieobecności Skarbnika Gminy - Głównego Księgowego
67.	67/2021	25 sierpnia	w sprawie powołania stałej Komisji Odbiorowej
68.	68/2021	27 sierpnia	w sprawie zmian w budżecie gminy na 2021 r.
69.	69/2021	27 sierpnia	w sprawie zmiany planów finansowych jednostek budżetowych na 2021 r.
70.	70/2021	2 września	w sprawie zmiany planów finansowych jednostek budżetowych na 2021 r.
71.	71/2021	6 września	w sprawie powołania stałej Komisji Odbiorowej
72.	72/2021	23 września	w sprawie w sprawie zmian w budżecie gminy na 2021 r.
73.	73/2021	23 września	w sprawie zmiany planów finansowych jednostek budżetowych na 2021 r.
74.	74/2021	1 października	w sprawie ogłoszenia o konkursie na stanowisko Kierownika Samodzielnego Publicznego Zakładu Opieki Zdrowotnej w Masłowicach

Lp.	Nr	Z dnia	W sprawie
75.	75/2021	1 października	w sprawie instrukcji obiegu i kontroli dokumentów finansowo-księgowych
76.	76/2021	1 października	zmieniające Zarządzenie Nr 82/2017 Wójta Gminy Masłowice z dnia 14 grudnia 2017 r. w sprawie wprowadzenia Regulaminu wynagradzania pracowników samorządowych zatrudnionych w Urzędzie Gminy w Masłowicach
77.	77/2021	1 października	w sprawie określenia procedury przeprowadzania kontroli wykonywania działalności gospodarczej przez przedsiębiorców posiadających wpis do rejestru działalności regulowanej w zakresie odbierania odpadów komunalnych od właścicieli nieruchomości na terenie gminy Masłowice
78.	78/2021	1 października	w sprawie zmiany zarządzenia Regulaminu Organizacyjnego Urzędu Gminy Masłowice
79.	79/2021	11 października	w sprawie ogłoszenia konkursu na wolne stanowisko urzędnicze Zastępcy Skarbnika w Urzędzie Gminy Masłowice
80.	80/2021	18 października	w sprawie zmiany planów finansowych jednostek budżetowych na 2021 r.
81.	81/2021	18 października	w sprawie zmiany planu finansowego dla wydzielonego rachunku środków Rządowego Funduszu Inwestycji Lokalnych w ramach Funduszu Przeciwdziałania COVID-19 Gminy Masłowice
82.	82/2021	18 października	w sprawie zmiany planu finansowego dla wydzielonego rachunku środków Funduszu Przeciwdziałania COVID-19 Gminy Masłowice
83.	83/2021	18 października	w sprawie ustalenia planu finansowego dla wydzielonego rachunku środków Funduszu Przeciwdziałania COVID-19 Gminy Masłowice
84.	84/2021	18 października	w sprawie powołania Komisji Rekrutacyjnej do przeprowadzenia procedury na wolne stanowisko urzędnicze Zastępcy Skarbnika w Urzędzie Gminy Masłowice
85.	85/2021	22 października	w sprawie powołania Komisji Likwidacyjnej Środków Trwałych i pozostałych przedmiotów w Urzędzie Gminy w Masłowicach
86.	86/2021	25 października	w sprawie zmian w budżecie gminy na 2021 r.
87.	87/2021	25 października	w sprawie zmiany planów finansowych jednostek budżetowych na 2021 r.
88.	88/2021	28 października	w sprawie ogłoszenia konkursu na wolne stanowisko urzędnicze Inspektora ds. budownictwa, gospodarki przestrzennej, nadzorów nad inwestycjami w Urzędzie Gminy Masłowice
89.	89/2021	2 listopada	zmieniające Zarządzenie Nr 82/2017 Wójta Gminy Masłowice z dnia 14 grudnia 2017 r. w sprawie wprowadzenia Regulaminu wynagradzania pracowników samorządowych zatrudnionych w Urzędzie Gminy w Masłowicach

Lp.	Nr	Z dnia	W sprawie
90.	90/2021	3 listopada	w sprawie powołania Komisji Odbiorowej do przeprowadzenia odbioru końcowego inwestycji pn.: "Przebudowa budynku OSP w Kraszewicach"
91.	91/2021	8 listopada	w sprawie ogłoszenia konkursu na wolne stanowisko urzędnicze Inspektora ds. księgowości budżetowej w Urzędzie Gminy Masłowice
92.	92/2021	8 listopada	w sprawie powołania Komisji Rekrutacyjnej do przeprowadzenia procedury na wolne stanowisko urzędnicze Inspektor ds. budownictwa, gospodarki przestrzennej, nadzorów nad inwestycjami w Urzędzie Gminy Masłowice
93.	93/2021	12 listopada	w sprawie zmiany planów finansowych jednostek budżetowych na 2021 r.
94.	94/2021	12 listopada	w sprawie projektu Wieloletniej Prognozy Finansowej Gminy Masłowice na lata 2022-2026
95.	95/2021	12 listopada	w sprawie projektu budżetu Gminy Masłowice na 2022 rok
96.	96/2021	15 listopada	w sprawie nawiązania stosunku pracy z Kierownikiem Samodzielnego Publicznego Zakładu Opieki Zdrowotnej w Masłowicach
97.	97/2021	17 listopada	w sprawie powołania Komisji Rekrutacyjnej do przeprowadzenia procedury na wolne stanowisko urzędnicze Inspektora ds. księgowości budżetowej w Urzędzie Gminy Masłowice
98.	98/2021	22 listopada	w sprawie powołania komisji egzaminacyjnej
99.	99/2021	30 listopada	w sprawie zmian w budżecie gminy na 2021 r.
100.	100/2021	30 listopada	w sprawie zmiany planów finansowych jednostek budżetowych na 2021 r.
101.	101/2021	13 grudnia	w sprawie przeprowadzenia inwentaryzacji i powołania Komisji Inwentaryzacyjnej
102.	102/2021	16 grudnia	w sprawie zmiany zarządzenia Nr 94/2021 z dnia 12 listopada 2021r. dotyczącego wieloletniej prognozy finansowej na lata 2022-2026
103.	103/2021	16 grudnia	w sprawie zmiany zarządzenia Nr 95/2021 z dnia 12 listopada 2021 r. dotyczącego projektu budżetu gminy Masłowice na 2022 rok
104.	104/2021	16 grudnia	w sprawie zmiany planów finansowych jednostek budżetowych na 2021 r.
105.	105/2021	16 grudnia	w sprawie zmiany planu finansowego dla wydzielonego rachunku środków Funduszu Przeciwdziałania COVID-19 Gminy Masłowice
106.	106/2021	16 grudnia	w sprawie ustalenia planu finansowego dla wydzielonego rachunku środków Funduszu Przeciwdziałania COVID-19 Gminy Masłowice
107.	107/2021	17 grudnia	w sprawie ustalenia dnia wolnego od pracy w 2022 roku w zamian za święto przypadające w sobotę

Lp.	Nr	Z dnia	W sprawie
108.	108/2021	17 grudnia	w sprawie udzielenia pełnomocnictwa Dyrektorowi Publicznej Szkoły Podstawowej w Strzelcach Małych do reprezentowania Gminy Masłowice w ramach realizacji inwestycyjnych zadań jednostek samorządu terytorialnego polegających na rozwijaniu szkolnej infrastruktury - „Laboratoria przyszłości”
109.	109/2021	17 grudnia	w sprawie wprowadzenia Regulaminu wynagradzania pracowników samorządowych zatrudnionych w Urzędzie Gminy w Masłowicach
110.	110/2021	22 grudnia	w sprawie zmian w budżecie gminy na 2021 r.
111.	111/2021	22 grudnia	w sprawie zmiany planów finansowych jednostek budżetowych na 2021 r.
112.	112/2021	22 grudnia	w sprawie wyboru długości okresu średniej arytmetycznej stosowanego do wyliczenia relacji określonej w art. 243 ust. 1 ustawy o finansach publicznych
113.	113/2021	22 grudnia	w sprawie zmiany zarządzenia Nr 94/2021 z dnia 12 listopada 2021 r. dotyczącego wieloletniej prognozy finansowej na lata 2022-2026 zmienionym zarządzeniem Nr 102/2021 Wójta Gminy Masłowice z dnia 16 grudnia 2021
114.	114/2021	22 grudnia	w sprawie zmiany zarządzenia Nr 95/2021 z dnia 12 listopada 2021 r. dotyczącego projektu budżetu gminy Masłowice na 2022 rok
115.	115/2021	30 grudnia	w sprawie zmiany planów finansowych jednostek budżetowych na 2021 r.
116.	116/2021	30 grudnia	w sprawie zmiany planu finansowego dla wydzielonego rachunku środków Funduszu Przeciwdziałania COYID-19 Gminy Masłowice
117.	117/2021	31 grudnia	w sprawie zmian w budżecie gminy na 2021 r.
118.	118/2021	31 grudnia	w sprawie zmiany planów finansowych jednostek budżetowych na 2021 r.
119.	119/2021	31 grudnia	w sprawie ustalenia maksymalnego wynagrodzenia Kierownika Gminnego Ośrodka Pomocy Społecznej w Masłowicach

W skład kierownictwa urzędu w 2021 roku weszli:

- Skarbnik Gminy,
- Zastępca Skarbnika Gminy,
- Sekretarz Gminy,
- Kierownik Referatu,
- Kierownik USC.

Na stanowiskach urzędniczych zatrudnionych było 19 osób oraz 3 osoby jako pomoc administracyjna. Pozostałe osoby to osoby zatrudnione jako obsługa i pracownicy fizyczni: kierowcy autobusów, ciągników, operatorzy koparek, elektryk, pracownik obsługujący 2 hydrofornie, pracownik na oczyszczalni ścieków z poborem należności za wodę, palacz - konserwator, woźna, robotnik gospodarczy, cztery opiekunki zatrudnione w autobusach szkolnych jako opiekunki dzieci i młodzieży

oraz osób niepełnosprawnych dowożonych do Ośrodka Szkolno-Wychowawczego w Radomsku oraz 2 fizjoterapeutów zajmujących się rehabilitacją w Gminnym Ośrodku Zdrowia.

W/w stan zatrudnienia był wyższy o 2 osoby na stanowiskach urzędniczych niż w roku poprzednim. W poprzednim 2021 roku 1 osoba odeszła na emeryturę. Jedna osoba odeszła z pracy na zasadzie porozumienia. W sierpniu 2021 r. z wielkim smutkiem przyjęto wiadomość o śmierci naszego pracownika, dla którego sprawy gminy były zawsze niezwykle ważne. Zatrudniono 5 osób po wygranym konkursie, 1 osobę na stanowisku ds. gospodarki ziemią i działalności gospodarczej i 2 osoby ds. księgowości budżetowej oraz 1 osobę ds. budownictwa, gospodarki przestrzennej, nadzorów nad inwestycjami oraz utworzono stanowisko Zastępcy Skarbnika Gminy, na które został zatrudniony pracownik. Osoby po konkursie odbyły służbę przygotowawczą, zakończoną pozytywnym egzaminem i otrzymały umowę o pracę na czas nieokreślony.

W roku 2021 ze spraw organizacyjnych najważniejsze Uchwały Rady Gminy dotyczyły:

- ustalenia wysokości diet dla radnych Rady Gminy Masłowice.
- ustalenia wysokości oraz zasad przyznawania diet dla sołtysów.
- ustalenia wynagrodzenia dla Wójta Gminy Masłowice.
- wyodrębnienia w 2022 r. w budżecie Gminy Masłowice środków stanowiących fundusz sołecki.

Rok 2021 był rokiem ciężkim ze względu na epidemiczne zachorowania na terenie Polski na ostrą zakaźną chorobę układu oddechowego COVID-19 wywoływaną przez Wirusa SARS-CoV-2.

Pomimo rozporządzeń i trudnej sytuacji epidemiologicznej funkcjonowanie pracy Urzędu Gminy w 2021 roku nie zostało ograniczone.

2.2. Rada Gminy

Rada Gminy jest organem stanowiącym i kontrolnym wybieranym na pięcioletnią kadencję. Rada Gminy Masłowice działa na podstawie Statutu Gminy, przyjętego Uchwałą Rady Gminy Nr XLVII/228/2018 dnia 28 września 2018 r. Do właściwości Rady Gminy należą wszystkie sprawy pozostające w zakresie działania gminy. Są to m.in.: uchwalanie statutu gminy, uchwalanie budżetu gminy, uchwalanie miejscowych planów zagospodarowania przestrzennego, podejmowanie uchwał w sprawach podatków i opłat w granicach określonych w odrębnych ustawach.

Rada Gminy obradowała na Sesjach Rady Gminy zwoływanych przez Przewodniczącego Rady Gminy. Termin sesji, jej miejsce i porządek obrad podaje się do wiadomości mieszkańców poprzez zamieszczenie w Biuletynie Informacji Publicznej oraz na tablicy ogłoszeń w Urzędzie Gminy.

Radę Gminy tworzy 15 osób. W 2021 r. nie dokonywano zmian w składzie osobowym Rady. Przy Radzie Gminy funkcjonowało 5 stałych komisji Rady Gminy:

- Komisja Rewizyjna;
- Komisja Rozwoju Gospodarczego, Finansów, Planowania Przestrzennego, Ładu, Porządku, Bezpieczeństwa Publicznego oraz Handlu i Usług;
- Komisja Spraw Obywatelskich, Oświaty, Kultury, Zdrowia i Opieki Społecznej;

- Komisja Rolnictwa, Leśnictwa, Gospodarki Żywnościowej i Ochrony Środowiska;
- Komisja do spraw skarg, wniosków i petycji.

W 2021 r. funkcjonowała jedna komisja doraźna:

- Komisja do opracowania zmiany statutu Gminy Masłowice (od 31 maja 2021 r. do 31 grudnia 2021 r.).

Skład Rady Gminy Masłowice w kadencji 2018 – 2023 w 2021 r. przedstawiono w poniższej tabeli.

Tabela 2.2.1. Skład Rady Gminy Masłowice w kadencji 2018 – 2023

Lp.	Imię i nazwisko	Okręg	Funkcja
1	Sarna Mariusz	Korytno	Przewodniczący Rady Gminy
2	Cichoń Józef	Bartodzieje, Wola Przerębska	Wiceprzewodniczący Rady Gminy Przewodniczący Komisji do opracowania zmiany statutu Gminy Masłowice Zastępca Przewodniczącego Komisji Rolnictwa, Leśnictwa, Gospodarki Żywnościowej i Ochrony Środowiska Członek Komisji Rozwoju Gospodarczego, Finansów, Planowania Przestrzennego, Ładu, Porządku, Bezpieczeństwa Publicznego oraz Handlu i Usług
3	Kołodziejski Mariusz	Granice, Tworowice	Wiceprzewodniczący Rady Gminy Członek Komisji Spraw Obywatelskich, Oświaty, Kultury, Zdrowia i Opieki Społecznej Członek Komisji Rozwoju Gospodarczego, Finansów, Planowania Przestrzennego, Ładu, Porządku, Bezpieczeństwa Publicznego oraz Handlu i Usług
4	Dąbrowska Teresa	Kraszewice od nr 104 do końca, Koconia	Przewodnicząca Komisji Spraw Obywatelskich, Oświaty, Kultury, Zdrowia i Opieki Społecznej Członek Komisji Rewizyjnej
5	Drzewowski Miłosz	Masłowice od nr 22 do nr 61, Krery	Zastępca Przewodniczącego Komisji Rewizyjnej Członek Komisji Spraw Obywatelskich, Oświaty, Kultury, Zdrowia i Opieki Społecznej
6	Dukalski Krzysztof	Chełmo od nr 104 do końca	Przewodniczący Komisji Rolnictwa, Leśnictwa, Gospodarki Żywnościowej i Ochrony Środowiska Członek Komisji Spraw Obywatelskich, Oświaty, Kultury, Zdrowia i Opieki Społecznej
7	Kępiński Paweł	Kawęczyn, Łączkowie	Przewodniczący Komisji do spraw Skarg, Wniosków i Petycji (do 31 maja 2021 r.) Członek Komisji do spraw Skarg, Wniosków i Petycji (od 1 czerwca 2021 r.) Członek Komisji Spraw Obywatelskich, Oświaty, Kultury, Zdrowia i Opieki Społecznej

Lp.	Imię i nazwisko	Okręg	Funkcja
8	Kołodziejczyk Dariusz	Chełmo od nr 1 do nr 103	Przewodniczący Komisji Rozwoju Gospodarczego, Finansów, Planowania Przestrzennego, Ładu, Porządku, Bezpieczeństwa Publicznego oraz Handlu i Usług Członek Komisji Rewizyjnej
9	Macios Zbigniew	Kraszewice od nr 1 do nr 103	Przewodniczący Komisji Rewizyjnej Członek Komisji do spraw Skarg, Wniosków i Petycji
10	Michalski Grzegorz	Strzelce Małe	Członek Komisji Rewizyjnej Członek Komisji Rozwoju Gospodarczego, Finansów, Planowania Przestrzennego, Ładu, Porządku, Bezpieczeństwa Publicznego oraz Handlu i Usług Członek Komisji do opracowania zmiany statutu Gminy Masłowice
11	Mierzwa Zbigniew	Masłowice do nr 1 do nr 21 i od nr 62 do końca	Zastępca Przewodniczącego Komisji Spraw Obywatelskich, Oświaty, Kultury, Zdrowia i Opieki Społecznej Zastępca Przewodniczącego Komisji Rozwoju Gospodarczego, Finansów, Planowania Przestrzennego, Ładu, Porządku, Bezpieczeństwa Publicznego oraz Handlu i Usług Zastępca Przewodniczącego Komisji do opracowania zmiany statutu Gminy Masłowice
12	Ryszka Wiesław	Kalinki, Ochotnik od nr 88 do końca	Członek Komisji Rolnictwa, Leśnictwa, Gospodarki Żywnościowej i Ochrony Środowiska Członek Komisji Rozwoju Gospodarczego, Finansów, Planowania Przestrzennego, Ładu, Porządku, Bezpieczeństwa Publicznego oraz Handlu i Usług
13	Szymczyk Kamil	Przerąb, Kolonia Przerąb	Członek Komisji Rolnictwa, Leśnictwa, Gospodarki Żywnościowej i Ochrony Środowiska Członek Komisji do spraw Skarg, Wniosków i Petycji Członek Komisji do opracowania zmiany statutu Gminy Masłowice
14	Wachowski Piotr	Borki, Huta Przerębska	Członek Komisji Rewizyjnej Członek Komisji Rolnictwa, Leśnictwa, Gospodarki Żywnościowej i Ochrony Środowiska
15	Zalas Agnieszka	Ochotnik od nr 1 do nr 87	Zastępca przewodniczącego Komisji do spraw Skarg, Wniosków i Petycji Członek Komisji Rolnictwa, Leśnictwa, Gospodarki Żywnościowej i Ochrony Środowiska Członek Komisji do opracowania zmiany statutu Gminy Masłowice

Źródło: opracowanie własne.

Na funkcjonowanie Rady Gminy Masłowice w 2021 r. wydatkowano kwotę 217 731,86 zł, w tym diety radnych 208 611,62 zł.

2.3. Jednostki pomocnicze gminy – sołectwa

Gmina może tworzyć jednostki pomocnicze: sołectwa oraz dzielnice, osiedla i inne. Sołectwo współdziała z organami Gminy w wykonywaniu zadań na rzecz zaspokajania potrzeb wspólnoty mieszkańców. Organami sołectwa są:

- Zebranie Wiejskie, które jest organem uchwałodawczym;
- Sołtys, który jest organem wykonawczym.

Gmina Masłowice obejmuje 19 miejscowości, które wchodzi w skład 17 jednostek pomocniczych - sołectw. Organizację i zakres działania jednostek pomocniczych określają statuty uchwalone uchwałą Rady Gminy Nr VII/36/2019 z dnia 18 marca 2019 roku. W 2021 roku nie dokonano zmian w zakresie sołectw oraz Sołtysów.

Jednostki pomocnicze Gminy Masłowice – sołectwa oraz osoby pełniące funkcję Sołtysa w 2021 r. przedstawia poniższa tabela.

Tabela 2.3.1 Sołectwa oraz osoby pełniące funkcję Sołtysa w 2021 r. w Gminie Masłowice

Lp.	Sołectwo	Miejscowość	Nazwisko i imię sołtysa
1	Bartodzieje	Bartodzieje	Błaszczuk Agnieszka
2	Borki	Borki	Janocha Tomasz
3	Chełmo	Chełmo	Tkaczyk Małgorzata
4	Granice	Granice	Kot Szczepan
5	Huta Przerębska	Huta Przerębska	Kaczmarczyk Stanisław
6	Kalinki	Kalinki	Patek Olga
7	Kawęczyn	Kawęczyn	Kępiński Ireneusz
8	Koconia	Koconia	Wróbel Henryk
9	Korytno	Korytno	Smolarek Zofia
10	Kraszewice	Kraszewice	Stępień Karolina
11	Łączkowice	Łączkowice	Wincek Zofia
12	Masłowice	Masłowice, Krery	Foksowicz Grażyna
13	Ochotnik	Ochotnik	Kowalska Anna
14	Przerąb	Przerąb, Kolonia Przerąb	Gawron Józef
15	Strzelce Małe	Strzelce Małe	Miler Elżbieta
16	Tworowice	Tworowice	Kołodziejski Stanisław
17	Wola Przerębska	Wola Przerębska	Berski Marian

Źródło: opracowanie własne.

2.4. Jednostki organizacyjne gminy

Zdjęcie 2.4.1 Ośrodek Pomocy Społecznej w Masłowicach



Zdjęcie 2.4.2 Gminna Biblioteka Publiczna w Strzelcach Małych



Zdjęcie 2.4.3 Publiczna Szkoła Podstawowa w Strzelcach Małych



Zdjęcie 2.4.4 Publiczne Przedszkole w Masłowicach



3. MAJĄTEK I MIENIE GMINY

3.1. Gospodarka nieruchomościami

Zgodnie przepisami ustawy z dnia 8 marca 1990 r. o samorządzie gminnym (Dz.U. z 2021 r. poz. 1899 z późn. zm.) mieniem komunalnym (gminnym) jest własność i inne prawa majątkowe należące do poszczególnych gmin i ich związków oraz mienie innych gminnych osób prawnych, w tym przedsiębiorstw.

Nabywanie mienia komunalnego następuje:

- na podstawie ustawy - Przepisy wprowadzające ustawę o samorządzie terytorialnym,
- przez przekazanie gminie mienia w związku z utworzeniem lub zmianą granic gminy w trybie, o którym mowa w art. 4; przekazanie mienia następuje w drodze porozumienia zainteresowanych gmin, a w razie braku porozumienia - decyzją Prezesa Rady Ministrów, podjętą na wniosek ministra właściwego do spraw administracji publicznej,
- w wyniku przekazania przez administrację rządową na zasadach określonych przez Radę Ministrów w drodze rozporządzenia,
- w wyniku własnej działalności gospodarczej,
- przez inne czynności prawne,
- w innych przypadkach określonych odrębnymi przepisami (np. ustawa o gospodarce nieruchomościami).

Gospodarka gminnym zasobem nieruchomości polega na wykonywaniu różnorodnych czynności o charakterze faktycznym i prawnym względem nieruchomości, prowadzących do optymalnego ich wykorzystania, dla realizacji celów publicznych, możliwych do osiągnięcia dochodów w związku z określonym sposobem rozdysponowania mienia.

Na podstawie ustawy o samorządzie gminnym do zadań własnych gminy należą sprawy związane z gospodarką nieruchomościami w szczególności związane z:

- 1) powiększaniem gminnego zasobu nieruchomości poprzez m.in. komunalizację, nabycie, zamianę, wywłaszczenie, spadki lub darowizny;
- 2) wyłączeniem z gminnego zasobu nieruchomości poprzez m.in. sprzedaż, oddanie w użytkowanie wieczyste, zamianę, wniesienie nieruchomości jako wkład niepieniężny do spółek;
- 3) wykorzystaniem posiadanych w zasobie nieruchomości do realizacji przyjętych zadań poprzez m.in. oddanie w trwałą zarząd, najem, dzierżawę, użyczenie, obciążanie nieruchomości ograniczonymi prawami rzeczowymi.

Gminnym zasobem nieruchomości gminy Masłowice gospodaruje Wójt Gminy Masłowice.

Według stanu na 31 grudnia 2021 r. Gmina Masłowice była właścicielem 235,3057 ha gruntów z czego:

- 184,9855 ha stanowią drogi,

- 50,3202 ha stanowią pozostałe grunty.

Tabela 3.1.1 Grunty Gminy Masłowice w 2021 roku

Lp.	Wyszczególnienie - użytek gruntu	Powierzchnia w ha
1.	R – grunty orne	25,8862
2.	Ł – łąki trwałe	6,2755
3.	Ps – pastwiska trwałe	2,6514
4.	Br – grunty rolne zabudowane	2,6885
5.	N - nieużytki	1,8263
6.	Ls - lasy	4,3282
7.	Lz – grunty zadrzewione i zakrzewione	0,8246
8.	B – tereny mieszkaniowe	0,6842
9.	Bi – inne tereny zabudowane	1,9823
10.	Ba – tereny przemysłowe	0,7201
11.	Bz – tereny rekreacyjno-wypoczynkowe	1,4776
12.	dr - drogi	184,9855
13.	S-zbiorniki, silosy	0,95
14.	W-grunty pod rowami	0,0253

Źródło: opracowanie własne.

W 2021 r. wystąpiły następujące zmiany:

- 1) pozyskanie w drodze darowizny od Powiatu Radomszczańskiego nieruchomości drogowe:
 - w miejscowości Kraszewice działki nr 1260 o pow. 0,72 ha, nr 900/2 o pow. 0,64 ha, nr 338/3 o pow. 0,61 ha,
 - w miejscowości Łączkowice działkę nr 162 o pow. 0,0030 ha,
 - w miejscowości Przerąb działkę nr 1057 o pow. 0,3521 ha.
- 2) nieodpłatnie nabycie od Wojewody Łódzkiego działkę w miejscowości Tworowice nr 575 o pow. 0,030 ha,
- 3) zbycie w drodze darowizny nieruchomości drogowej w miejscowości Przerąb nr działki 561 o pow. 0,29 ha na rzecz Powiatu Radomszczańskiego.

Zgodnie z ustawą o gospodarce nieruchomościami gmina może oddawać nieruchomości w użytkowanie wieczyste. W Gminie Masłowice powierzchnia nieruchomości oddanych w użytkowanie wieczyste wynosi 1,4391 ha, z czego wpływy do budżetu gminy z tego tytułu w 2021 r. wyniosły 2 303,07 zł. Suma zaległości z tytułu użytkowania wieczystego na dzień 31 grudnia 2021 r. wynosiła 1 091,55 zł.

3.2. Mienie komunalne

Ogółem wartość majątku trwałego to kwota 45 250 123,92 zł, w tym:

- grunty – 6 463 692,16 zł,
- budynki i lokale oraz spółdzielcze prawo do lokalu użytkowego i spółdzielcze własnościowe prawo do lokalu mieszkalnego – 13 173 253,07 zł,
- obiekty inżynierii lądowej i wodnej – 20 118 804,73 zł,
- kotły i maszyny energetyczne – 1 461 740,46 zł,
- maszyny, urządzenia i aparaty ogólnego zastosowania – 321 637,57 zł,
- maszyny, urządzenia i aparaty specjalistyczne – 505 121,00 zł,
- urządzenia techniczne – 1 332 353,47 zł,
- środki transportu – 1 648 331,49 zł,
- narzędzia, przyrządy, ruchomości i wyposażenie – 196 686,01 zł,
- wartości niematerialne i prawne – 28 503,96 zł.

Od dnia 31.12.2020 r. stan mienia komunalnego Gminy Masłowice zwiększył się o kwotę 1 437 622,06 zł.

4. KONDYCJA FINANSOWA GMINY

4.1. Wysokość budżetu

Budżet Gminy Masłowice na rok 2021 został przyjęty Uchwałą Nr XXXIV.182.2020 Rady Gminy Masłowice z dnia 28 grudnia 2020 roku. Zmiany w budżecie w trakcie omawianego roku wprowadzone zostały dwunastoma Uchwałami Rady Gminy oraz czternastoma Zarządzeniami Wójta Gminy.

Budżet gminy za 2021 rok po wprowadzonych zmianach na dzień 31.12.2021 r. zakładał dochody w kwocie 26 754 965,11 zł oraz wydatki w kwocie 24 311 200,79 zł. Dochody zostały wykonane w kwocie 27 407 798,01 zł, co stanowi 102,44%. Wydatki zostały wykonane w kwocie 21 888 490,52 zł, co stanowi 90,03%. Planowana nadwyżka budżetu za 2021 rok wynosił 2 443 764,32 zł.

Na dzień 31.12.2021 r. budżet Gminy Masłowice zamknął się nadwyżką budżetową w kwocie 5 519 307,49 zł, co jest wynikiem m.in. prowadzenia racjonalnej gospodarki finansowej oraz wpływem uzupełnienia subwencji ogólnej z przeznaczeniem na wsparcie finansowe inwestycji w zakresie kanalizacji, wodociągów i zaopatrzenia w wodę oraz wydatki bieżące.

Dynamikę budżetu 2021 roku w porównaniu do roku ubiegłego przedstawia poniższa tabela.

Tabela 4.1.1 Dynamika budżetu w latach 2020/2021

Tytuł	2020 rok	2021 rok	Dynamika
DOCHODY, w tym:	25 205 735,02	27 407 798,01	8,74%
Dochody bieżące, w tym:	22 363 544,77	23 130 007,60	3,43%
dotacje celowe z budżetu państwa	7 744 656,36	8 060 825,21	4,08%
udziały we wpływach z PIT	5 547 195,00	6 016 186,00	8,45%
podatek od nieruchomości	1 251 245,83	1 266 320,86	1,20%
subwencja ogólna	5 397 192,00	5 426 658,00	0,55%
Dochody majątkowe	2 842 190,25	4 277 790,41	50,51%
WYDATKI, w tym:	23 375 314,22	21 888 490,52	-6,36%
wydatki majątkowe	4 182 338,80	1 806 043,97	-56,82%

Źródło: opracowanie własne.

4.2. Dochody budżetu gminy

Dochody własne

Dochody własne stanowią wpływ z tytułu podatków, m.in. udziałów w podatku dochodowym od osób fizycznych, prawnych, podatku od nieruchomości, rolnego, leśnego, od środków transportowych, od spadków i darowizn, od czynności cywilnoprawnych, wpływy z opłat za pobór wody, za przyjęcie ścieków na oczyszczalnię, wpływy z opłaty skarbowej, za zajęcie pasa drogowego, za korzystanie ze środowiska, za odpady komunalne, wpływy z tytułu opłat za zezwolenia na sprzedaż napojów alkoholowych, opłaty za czynsze mieszkalne, za korzystanie z wychowania przedszkolnego, za korzystanie z wyżywienia w jednostkach realizujących zadania z zakresu wychowania przedszkolnego i inne.

W 2021 roku największy udział w dochodach własnych Gminy Masłowice stanowiły udziały we wpływach z podatku dochodowego od osób fizycznych – 62%. Kolejnym istotnym dla budżetu gminy podatkiem jest podatek od nieruchomości, z którego wpływy w 2021 roku stanowiły blisko 13% dochodów własnych. Ponad 8% dochodów własnych gminy Masłowice stanowiła opłata za gospodarowanie odpadami komunalnymi.

Pozostałe dochody

Źródłem pozostałych dochodów jest:

- subwencja ogólna,
- dotacje celowe z budżetu państwa przeznaczone na:

- zadania z zakresu administracji rządowej oraz na inne zadania zlecone ustawami,
- dofinansowanie zadań własnych,
- zadania realizowane przez jednostki samorządu terytorialnego na mocy porozumień zawartych z organami administracji rządowej,
- środki pochodzące z budżetu Unii Europejskiej,
- środki z Funduszu Przeciwdziałania COVID 19,
- inne środki określone w odrębnych przepisach.

Wykres 4.2.1 Dochody Gminy Masłowice w 2021 roku

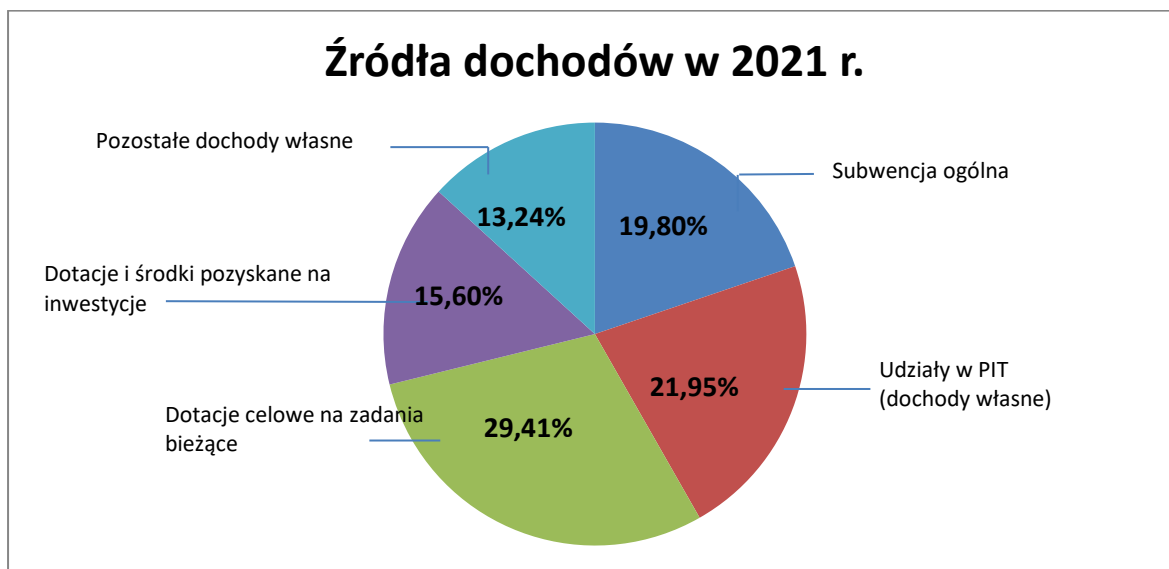

Źródło: opracowanie własne.

Największą pozycję dochodów budżetu – 29,41% stanowiły dotacje celowe z budżetu państwa na realizację zadań bieżących.

Drugą co do wielkości pozycją dochodową są udziały w podatku dochodowym od osób fizycznych, które są zaliczane do dochodów własnych. Do budżetu z tego tytułu wpłynęło łącznie 6 016 186,00 zł, co stanowi 21,95% dochodów ogółem.

Kolejne źródło dochodów stanowi subwencja ogólna, składająca się z części oświatowej, wyrównawczej i uzupełniającej. Do budżetu z tego tytułu wpłynęło w 2021 roku 5 426 658,00 zł, co stanowi 19,80% dochodów ogółem.

Następną pozycją w strukturze dochodów są dotacje i środki na inwestycje, w tym:

- środki z budżetu Województwa Łódzkiego na modernizację drogi dojazdowej do gruntów rolnych w miejscowości Huta Przerębska – 39 390,00 zł,
- środki z Rządowego Funduszu Inwestycji Lokalnych na dofinansowanie następujących zadań:
 - „Przebudowa drogi dojazdowej do gruntów rolnych w miejscowości Huta Przerębska” – 11 943,00 zł,

- „Przebudowa budynku Ochotniczej Straży Pożarnej Kraszewice” – 511 557,00 zł
- środki na dofinansowanie własnych inwestycji:
 - wpłaty mieszkańców do zadania „Poprawa stanu gospodarki wodno-ściekowej na terenie Gminy Masłowice poprzez budowę przydomowych oczyszczalni ścieków i budowę sieci wodociągowej w miejscowości Granice” – 756 000,00 zł,
- środki z Funduszu Rozwoju Dróg Samorządowych na dofinansowanie zadania „Przebudowa drogi wraz z budową chodnika w miejscowości Łączkowiec” – 294 115,00 zł,
- środki na dofinansowanie inwestycji „Odnawialne źródła energii w gminie Masłowice” z Urzędu Marszałkowskiego- 180 757,12 zł,
- uzupełnienie subwencji ogólnej z przeznaczeniem na wsparcie finansowe inwestycji w zakresie kanalizacji i wodociągów oraz zaopatrzenia w wodę – 2 482 960,00 zł.

Ostatnią pozycję stanowią pozostałe dochody własne, w skład których wchodzi podatek, wpływy z opłat, dochody z majątku gminy, odsetki od środków gromadzonych na rachunkach bankowych, odsetki od nieterminowych wpłat stanowiących należności gminy, dotacja ze Starostwa Powiatowego w Radomsku na zimowe i letnie utrzymanie oraz inne dochody, których realizacja łącznie wyniosła 13,24%.

4.3. Wydatki budżetu gminy

Poniższy wykres przedstawia strukturę wydatków budżetu gminy za 2021 r. w ujęciu procentowym.

Wykres 4.3.1 Struktura wydatków Gminy Masłowice z a 2021 rok

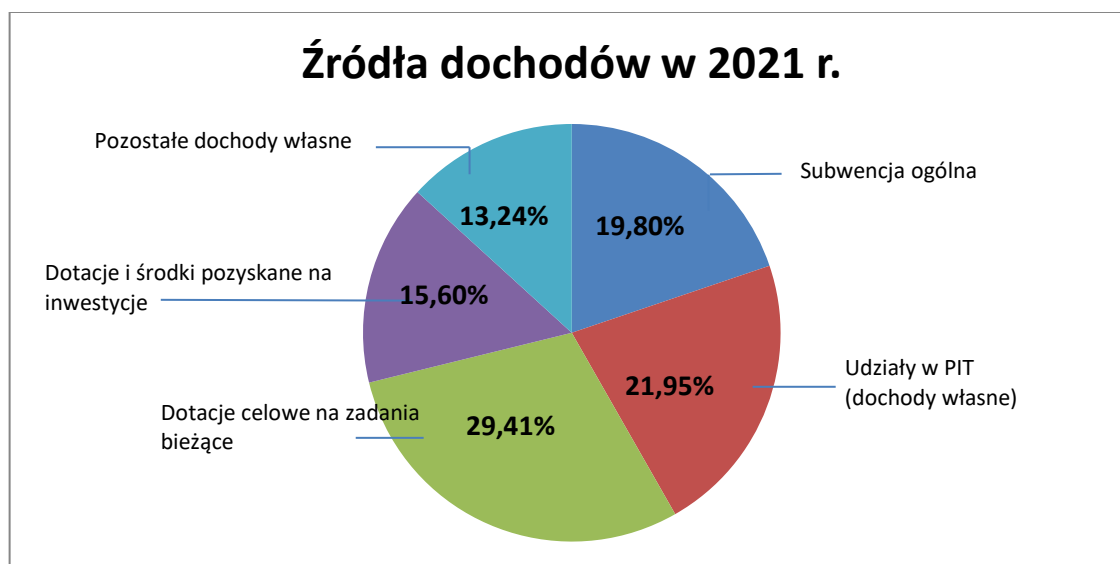

Źródło: opracowanie własne.

Największy udział w wydatkach gminy stanowią wydatki na pomoc społeczną, rodzinę i pomoc materialną dla uczniów, które dotyczą wypłacanych zasiłków i świadczeń 36,47%. Druga co do wielkości pozycja wydatków, bo stanowiąca 28,547% to kwota wydatków na oświatę i wychowanie.

Znaczący udział stanowią również wydatki na administrację publiczną, transport i łączność oraz gospodarkę komunalną i ochronę środowiska.

Wydatki majątkowe zostały zrealizowane w kwocie 1 806 043,97 zł, co stanowi 8,25% wydatków ogółem. Wykonanie wydatków inwestycyjnych wynosi 65,21% w stosunku do planu.

4.4. Zadłużenie

Gmina Masłowice na dzień 31.12.2021 r. nie posiadała zobowiązań z tytułu kredytów i pożyczek.

4.5. Podstawowe wskaźniki

Dochody w przeliczeniu na 1 mieszkańca wyniosły 6 641,09 zł. Wydatki w przeliczeniu na 1 mieszkańca wyniosły 5 303,73 zł. Udział dochodów własnych w dochodach ogółem wynosi 35,19%.

Wynik operacyjny wynosi 3 047 561,05 zł (nadwyżka operacyjna, czyli różnica między dochodami bieżącymi, a wydatkami bieżącymi). Jest to wielkość informująca, ile środków finansowych pozostaje po pokryciu wydatków związanych z bieżącym funkcjonowaniem gminy. Wynik operacyjny osiągnięty za 2021 rok świadczy o dobrej kondycji finansowej, ponieważ gmina posiada środki, które może przeznaczyć na inwestycje bez potrzeby zaciągania kredytu lub sprzedaży majątku.

Przeprowadzona analiza na podstawie rocznych sprawozdań z wykonania budżetu za 2021 rok obrazuje stabilną sytuację finansową gminy. Budżet omawianego roku pozwolił na realizację zaplanowanych zadań.

5. INWESTYCJE

5.1. Przetargi

Tabela 5.1.1. Postępowania przetargowe w Gminie Masłowice w 2021 roku

Lp.	Nazwa i tryb postępowania przetargowego	Wynik postępowania/Nazwa wyłonionego Wykonawcy	Kwota za jaką wykonano zamówienie (brutto)	Uwagi	Źródło finansowania
1.	<p>Poprawa stanu gospodarki wodno-ściekowej na terenie Gminy Masłowice poprzez budowę przydomowych oczyszczalni ścieków i budowę sieci wodociągowej w miejscowości Granice</p> <ul style="list-style-type: none"> - Znak sprawy: UG.IOŚ.271.1.2021 - Nr ogłoszenia 2021/BZP 00043722/01 z dnia 29.04.2021 - Przetarg krajowy - Tryb podstawowy art. 275 pkt. 1 ustawy Prawo zamówień publicznych - Wartość szacunkowa: część I – 2 735 000,15 zł netto - Wartość szacunkowa: Część II 49 007,86 zł netto 	<p>1) w zakresie części I zamówienia:</p> <ul style="list-style-type: none"> - ALU-MIX Firma Inwestycji Budowlanych Adrian Mika, ul. Gołdapska 31, 19 - 400 Olecko 	<p>1) W zakresie części I - z ceną ofertową:</p> <ul style="list-style-type: none"> - 340 384,80 zł brutto 	<p>Zadanie w trakcie realizacji.</p> <ul style="list-style-type: none"> - W zakresie części I – Inwestycja w trakcie realizacji. Okres obowiązywania umowy od dnia 29.06.2021 – do 31 maja 2022 r. 	<p>Inwestycja współfinansowana ze środków Europejskiego Funduszu Rolnego na rzecz Rozwoju Obszarów Wiejskich w ramach Programu Rozwoju Obszarów Wiejskich na lata 2014 – 2020. Dofinansowanie w formie dotacji w wysokości 63,63%</p>
	<p>2) w zakresie części II zamówienia:</p> <ul style="list-style-type: none"> - STRADA S.C. Adam Olczak, Łukasz Piątek ul. J. Tuwima 3/10, 97-300 Piotrków Trybunalski 	<p>2) W zakresie części II - z ceną ofertową:</p> <ul style="list-style-type: none"> - 52 521,00 zł brutto 	<ul style="list-style-type: none"> - W zakresie części II - inwestycja zrealizowana w terminie 180 dni od dnia podpisania umowy. Termin zakończenia – 10.09.2021 		

2.	<p>Odbiór i zagospodarowanie odpadów komunalnych od właścicieli nieruchomości zamieszkałych z terenu Gminy Masłowice od 01 sierpnia 2021 do 31 lipca 2023”</p> <ul style="list-style-type: none"> - Znak sprawy: UG.IOŚ.271.2.2021 - Nr ogłoszenia 2021/S 225262-2021 z dnia 05.05.2022 r. - Przetarg Unijny - Przetarg nieograniczony art. 132 ustawy Prawo zamówień Publicznych - Wartość szacunkowa 2 167 908,36 zł netto 	<p>Postępowanie unieważnione</p> <p>Zamawiający, działając na podstawie art. 260 ustawy z dnia 11 września 2019 r. – Prawo zamówień publicznych (Dz. U. z 2019 r. poz. 2019 ze zm.) unieważnił postępowania o udzielenie zamówienia publicznego.</p> <p>Uzasadnienie prawne: Art. 255 pkt 3 Pzp</p> <p>Cena najkorzystniejszej oferty lub oferta z najniższą ceną przewyższała kwotę, którą zamawiający zamierzał przeznaczyć na sfinansowanie zamówienia.</p>			
3.	<p>Przebudowa drogi dojazdowej do gruntów rolnych w miejscowości Huta Przerębska na działce o nr ewid. 30</p> <ul style="list-style-type: none"> - Znak sprawy: UG.IOŚ.271.3.2021 - Nr ogłoszenia 2021/BZP 000467593/01 z dnia 05.05.2021 - Przetarg krajowy - Tryb podstawowy art. 275 pkt. 1 ustawy Prawo zamówień publicznych - Wartość szacunkowa 139 240,08 zł netto 	Dromost Sp. Jawna, J. Łaska, M. Łaska, M. Łaska, Lipie 12b, 97-500 Radomsko	125 100,08	Inwestycja zrealizowana w okresie 60 dni od dnia podpisania umowy. Termin zakończenia 02 lipiec 2021 r..	Inwestycja współfinansowana z budżetu Województwa łódzkiego pochodzących z tytułu wyłączenia z produkcji gruntów rolnych w 2021 roku. Dofinansowanie w formie dotacji w wysokości 39 390,00 zł
4.	<p>Zakup kruszywa łamanego o granulacji 0-31,5 mm dla potrzeb Gminy Masłowice</p> <ul style="list-style-type: none"> - Znak sprawy: UG.IOŚ.271.4.2021 - Nr ogłoszenia 2021/BZP 00046775/01 z dnia 05.05.2021 - Przetarg krajowy - Tryb podstawowy art. 275 pkt. 1 ustawy Prawo zamówień publicznych - Wartość szacunkowa 102 030,00 zł netto 	Przedsiębiorstwo Handlowo-Usługowe DAW - TRANS DUO Dawid Podstawka Kostomłoty Drugie, ul. Bugajska 77, 26-085 Miedziana Góra	89 740,80	Inwestycja zrealizowana w okresie 90 dni od dnia podpisania umowy. Termin zakończenia 06 wrzesień 2021 r..	Zadanie finansowane ze środków własnych Gminy.

5.	<p>Przebudowa odcinka drogi gminnej w miejscowości Korytno na dz. o nr ewid. 602</p> <ul style="list-style-type: none"> - Znak sprawy: UG.IOŚ.271.5.2021 - Nr ogłoszenia 2021/BZP 00067965/01 z dnia 28.05.2021 - Przetarg krajowy - Tryb podstawowy art. 275 pkt. 1 ustawy Prawo zamówień publicznych - Wartość szacunkowa 76 726,31 zł netto 	<p>Zakład Budowlano-Drogowy „DUKT” Sp. z o.o., Spółka Komandytowa ul. Przedborska 84 29-100 Włoszczowa</p>	66 221,28	<p>Inwestycja zrealizowana w okresie 60 dni od dnia podpisania umowy. Termin zakończenia 15 lipiec 2021 r..</p>	<p>Zadanie finansowane ze środków własnych Gminy.</p>
6.	<p>Budowa budynku świetlicy wiejskiej wraz z niezbędną infrastrukturą techniczną w Kawęczynie</p> <ul style="list-style-type: none"> - Znak sprawy: UG.IOŚ.271.6.2021 - Nr ogłoszenia 2021/BZP 00071234/01 z dnia 01.06.2021 - Przetarg krajowy - Tryb podstawowy art. 275 pkt. 1 ustawy Prawo zamówień publicznych - Wartość szacunkowa 493 045,71 zł netto - Znak sprawy: UG.IOŚ.271.11.2021 - Nr ogłoszenia 2021/BZP 00094208/01 z dnia 24.06.2021 - Przetarg krajowy - Tryb podstawowy art. 275 pkt. 1 ustawy Prawo zamówień publicznych - Wartość szacunkowa 493 045,71 zł netto - Znak sprawy: UG.IOŚ.271.16.2021 - Nr ogłoszenia 2021/BZP 000250236/01 z dnia 28.10.2021 - Przetarg krajowy - Tryb podstawowy art. 275 pkt. 1 ustawy Prawo zamówień publicznych - Wartość szacunkowa 493 045,71 zł netto 	<p>Przetarg ogłoszono trzykrotnie.</p> <p>Zamawiający, działając na podstawie art. 260 ustawy z dnia 11 września 2019 r. – Prawo zamówień publicznych (Dz. U. z 2019 r. poz. 2019 ze zm.) unieważnił postępowania o udzielenie zamówienia publicznego.</p> <p>Uzasadnienie prawne: Art. 255 pkt 3 Pzp</p> <p>Cena najkorzystniejszej oferty lub oferta z najniższą ceną przewyższała kwotę, którą zamawiający zamierzał przeznaczyć na sfinansowanie zamówienia.</p>			
7.	<p>Rozbudowa oświetlenia ulicznego w miejscowości: - Bartodzieje na dz. o nr ewid. 1003 ob. geod. Bartodzieje Przerębskie - Przerąb na dz. o nr ewid. 650/1, 649, 648, 647, 646, 645, 644, 643, 637 ob. geod. Przerąb” oraz zakup i montaż opraw ledowych na oświetlenie uliczne w</p>	<p>1) w zakresie części 1 zamówienia: Instalatorstwo Elektryczne Jacek Strzelecki, ul. Słoneczna 3, 97-360 Kamieńsk</p>	Część I 45 756,00	<p>Inwestycja zrealizowana w okresie 70 dni od dnia podpisania umowy. Termin zakończenia 27 sierpień 2021 r..</p>	<p>Zadanie finansowane ze środków własnych Gminy.</p>

	miejsowości Tworowice <ul style="list-style-type: none"> - Znak sprawy: UG.IOŚ.271.7.2021 - Nr ogłoszenia 2021/BZP 00088090/01 z dnia 18.06.2021 - Przetarg krajowy - Tryb podstawowy art. 275 pkt. 1 ustawy Prawo zamówień publicznych - Wartość szacunkowa 90 556,53 zł netto 	2) w zakresie części 2 zamówienia Instalatorstwo Elektryczne Jacek Strzelecki, ul. Słoneczna 3, 97-360 Kamieńsk	Część II zamówienia 40 836,00		
		3) w zakresie części 3 zamówienia Instalatorstwo Elektryczne Jacek Strzelecki, ul. Słoneczna 3, 97-360 Kamieńsk	Część III zamówienia 9 348,00		
8.	Przebudowa drogi wraz z budową chodnika w miejscowości Łączkowiec na dz. nr ewid. 171 <ul style="list-style-type: none"> - Znak sprawy: UG.IOŚ.271.8.2021 - Nr ogłoszenia 2021/BZP 0008818301/01 z dnia 18.06.2021 - Przetarg krajowy - Tryb podstawowy art. 275 pkt. 1 ustawy Prawo zamówień publicznych 	Michał Kowalski KOST” z siedzibą w Grabostów 20, 97-350 Gorzkowice, NIP 771 2396860, REGON 101637038	579 793,32	Inwestycja zrealizowana w okresie 80 dni od dnia podpisania umowy. Termin zakończenia 03.11.2021.	Inwestycja współfinansowana z Rządowego Funduszu Rozwoju Dróg. Dofinansowanie w formie dotacji w wysokości 294 115,00 zł
9.	Przebudowa drogi wewnętrznej w miejscowości Strzelce Małe na działce nr ewid. 867 obręb Strzelce Małe <ul style="list-style-type: none"> - Znak sprawy: UG.IOŚ.271.9.2021 - Nr ogłoszenia 2021/BZP 0008820010/01 z dnia 18.06.2021 - Przetarg krajowy - Tryb podstawowy art. 275 pkt. 1 ustawy Prawo zamówień publicznych - Wartość szacunkowa 49 570,09 zł netto 	PATRYTRANS Patryarcha Sławomir Przeręb 27, 97-515 Maślowice NIP 7691044534 REGON 590414316	63 820,62	Inwestycja zrealizowana w okresie 60 dni od dnia podpisania umowy. Termin zakończenia 01.10.2021.	Zadanie finansowane ze środków własnych Gminy.

10.	<p>Odbiór i zagospodarowanie odpadów komunalnych od właścicieli nieruchomości zamieszkałych z terenu gminy Masłowice</p> <ul style="list-style-type: none"> - Znak sprawy: UG.IOŚ.271.10.2021 - Nr ogłoszenia 2021/BZP 0009418901/01 z dnia 24.06.2021 - Przetarg krajowy - Tryb podstawowy art. 275 pkt. 1 ustawy Prawo zamówień publicznych - Wartość szacunkowa 881 044,69 zł netto <p>Przetarg unieważniony – art. 255 pkt. 3 Prawo zamówień publicznych</p> <ul style="list-style-type: none"> - Znak sprawy: UG.IOŚ.271.12.2021 - Nr ogłoszenia 2021/BZP 00130105/01 z dnia 28.07.2021 - Przetarg krajowy - Tryb podstawowy art. 275 pkt. 1 ustawy Prawo zamówień publicznych - Wartość szacunkowa 881 044,69 zł netto 	Przedsiębiorstwo Gospodarki Komunalnej Sp. z o.o. ul. Stara Droga 85 97-500 Radomsko	1 212 084,76 zł	Inwestycja w trakcie realizacji. Termin zakończenia w terminie 14 miesięcy tj. do dnia 30 listopada 2022 r.	Zadanie finansowane ze środków własnych Gminy.
11.	<p>Grupa zakupowa (Gmina Masłowice, Gmina Gidle, Gmina Przedbórz, Gmina Kobieles Wielkie, Gmina Kodrąb, Gmina Rusiec) przeprowadziła wspólny przetarg na energię elektryczną pn.: „Zakup energii elektrycznej na potrzeby grupy zakupowej”</p> <ul style="list-style-type: none"> - Nr ogłoszenia 2021/S 181-468779 - Przetarg Unijny - Przetarg nieograniczony art. 129 ust. 1 pkt. 1 oraz art. 132 – 139 ustawy z dnia 11 września 2019 r. Prawo zamówień publicznych. - Wartość szacunkowa dla Gminy Masłowice 236 132,26 	PGE Obrót S.A. ul. 8-go Marca 35-959 Rzeszów	4 454 233,10 zł	Koszt zakupu energii elektrycznej dla Gminy Masłowice – 273 092,09 zł/kWh Cena jednostkowa 0,5320 zł/kWh Liczba punktów poboru: 79 Okres obowiązywania umowy z nowym dostawcą PGE Obrót S.A. wyłonionym w postępowaniu przetargowym będzie obowiązywał od dnia 1.01.2022 – do 30.06.2023 r.	Zadanie finansowane ze środków własnych Gminy
12.	<p>Przebudowa drogi wewnętrznej w miejscowości Tworowice na działce o nr ewid. 483 obręb 0018 Tworowice</p> <ul style="list-style-type: none"> - Znak sprawy: UG.IOŚ.271.14.2021 - Nr ogłoszenia 2021/BZP 00247893/01 z dnia 27.10.2021 - Przetarg krajowy - Tryb podstawowy art. 275 pkt. 1 ustawy Prawo zamówień publicznych - Wartość szacunkowa 140 987,42 zł netto 	PATRYTRANS Patryarcha Sławomir Przerąb 27, 97-515 Małowice NIP 7691044534 REGON 590414316	172 886,57	Inwestycja zrealizowana w terminie 35 dni od dnia podpisania umowy tj. do dnia 29 grudnia 2021 roku. Termin odbioru końcowego – 28 grudnia 2021	Zadanie finansowane ze środków własnych Gminy

13.	Przebudowa dróg wewnętrznych w miejscowości Kalinki na dz. o nr ewid. 220; 225; 270 ob. Kalinki <ul style="list-style-type: none"> - Znak sprawy: UG.IOŚ.271.15.2021 - Nr ogłoszenia 2021/BZP 00248489/01 z dnia 27.10.2021 - Przetarg krajowy - Tryb podstawowy art. 275 pkt. 1 ustawy Prawo zamówień publicznych - Wartość szacunkowa 81 893,28 zł netto 	PATRYTRANS Patryarcha Sławomir Przeręb 27, 97-515 Maślowice NIP 7691044534 REGON 590414316	99 357,11	Inwestycja zrealizowana w terminie 20 dni od dnia podpisania umowy tj. do dnia 14 grudnia 2021 r. Termin odbioru końcowego - 28 grudnia 2021	Zadanie finansowane ze środków własnych Gminy
14.	Ubezpieczenie majątku i innych interesów Gminy Maślowice <ul style="list-style-type: none"> - Znak sprawy: UG.IOŚ.271.17.2021 - Nr ogłoszenia 2021/BZP 00255935/01 z dnia 03.11.2021 - Przetarg krajowy - Tryb podstawowy art. 275 pkt. 1 ustawy Prawo zamówień publicznych 	Towarzystwo Ubezpieczeń Wzajemnych „TUW”, ul. Kostromska 37, 97-300 Piotrków Trybunalski z ceną ofertową	Część I zadania 73 602,00 zł brutto Część II zadania - 40 290,00 zł brutto Część III zadania 7 695,00 zł brutto	Zadanie w trakcie realizacji. Okres obowiązywania umowy 01.01.2022 - 31.12.2024	Zadanie finansowane ze środków własnych Gminy
15.	Sukcesywna dostawa oleju napędowego na potrzeby gminy Maślowice w 2022 r. <ul style="list-style-type: none"> - Znak sprawy: UG.IOŚ.271.18.2021 - Nr ogłoszenia 2021/BZP 00313462/01 z dnia 14.12.2021 - Przetarg krajowy - Tryb podstawowy art. 275 pkt. 1 ustawy Prawo zamówień publicznych - Wartość szacunkowa 257 040,00 zł netto 	MKAJ SKORUPA Sp. z o.o. ul. Traktorowa 126 91-204 Łódź NIP 5272534037 REGON 140846620	301 331,60 zł brutto	Zadanie w trakcie realizacji. Okres obowiązywania umowy 01.01.2022 - 31.12.2022	Zadanie finansowane ze środków własnych Gminy

Źródło: opracowanie własne.

5.2. Poprawa stanu dróg

W 2021 roku Gmina Masłowice zrealizowała inwestycje dotyczące poprawy stanu dróg zgodnie z poniższą tabelą.

Tabela 5.2.1. Inwestycje dotyczące poprawy stanu dróg.

Lp.	Nazwa inwestycji	Koszt dokumentacji brutto (zł)	Koszt inspektora nadzoru brutto (zł)	Koszt materiałów i robót budowlanych brutto (zł)	Razem w 2021 r. brutto (zł)
1.	Przebudowa drogi dojazdowej do gruntów rolnych w miejscowości Huta Przerębska na działce o nr ewid. 30	14 514,00	2 460,00	125 100,08	142 074,08
2.	Przebudowa odcinka drogi gminnej w miejscowości Korytno na dz. o nr ewid. 602	9 102,00	1 107,00	66 221,28	76 430,28
3.	Przebudowa drogi wraz z budową chodnika w miejscowości Łączkowice na dz. nr ewid. 171	18 450,00	7 995,00	579 793,32	606 238,32
4.	Przebudowa drogi wewnętrznej w miejscowości Strzelce Małe na działce nr ewid. 867 obręb Strzelce Małe	5 535,00	1 230,00	63 820,62	70 585,62
5.	Przebudowa drogi wewnętrznej w miejscowości Tworowice na działce o nr ewid. 483 obręb 0018 Tworowice	11 070,00	2 601,45	171 782,22	185 453,67
6.	Przebudowa dróg wewnętrznych w miejscowości Kalinki na dz. o nr ewid. 220; 225; 270 ob. Kalinki	10 455,00	1 500,60	99 357,11	111 312,71
RAZEM					1 192 094,68

Źródło: opracowanie własne.



Inwestycję tę zrealizowano z dotacji ze środków budżetu Województwa Łódzkiego pochodzących z tytułu wyłączenia z produkcji gruntów rolnych. Kwota udzielonej dotacji wynosiła:

- z budżetu Województwa Łódzkiego – 39 390,00 zł (słownie: trzydzieści dziewięć tysięcy trzysta dziewięćdziesiąt złotych 00/100 gr.
- środki z budżetu gminy – 85 710,08 zł (słownie: osiemdziesiąt pięć tysięcy siedemset dziesięć złotych 08/100 gr.

Zdjęcie 5.2.1. Przebudowa drogi dojazdowej do gruntów rolnych w miejscowości Huta Przerębska na działce o nr ewid. 30



Zdjęcie 5.2.2. Przebudowa odcinka drogi gminnej w miejscowości Korytno
na dz. o nr ewid. 602



Zdjęcie 5.2.3. Przebudowa odcinka drogi gminnej
w miejscowości Korytno na dz. o nr ewid. 602



5.3. Rządowy Fundusz Rozwoju Dróg

Rządowy Fundusz Rozwoju Dróg, to wsparcie realizacji zadań na drogach zarządzanych przez jednostki samorządu terytorialnego. Jego celem jest przyspieszenie powstawania nowoczesnej i bezpiecznej infrastruktury drogowej na szczeblu lokalnym. Dzięki RFRD nasza Gmina otrzymała dofinansowanie w kwocie ponad 357 058,00 zł, która została przeznaczona na: „Przebudowę drogi wraz z budową chodnika w miejscowości Łączkowie”.

Zdjęcie 5.3.1 Tabliczka informacyjna Rządowego Funduszu Rozwoju Dróg



Zdjęcie 5.3.2. Przebudowa drogi wraz z budową chodnika w miejscowości Łączkowiec na dz. nr ewid. 171



Zdjęcie 5.3.3. Przebudowa drogi wraz z budową chodnika
w miejscowości Łączkowiec na dz. nr ewid. 171



Zdjęcie 5.3.4. Przebudowa drogi wraz z budową chodnika
w miejscowości Łączkowiec na dz. nr ewid. 171



Zdjęcie 5.3.5. Przebudowa drogi wraz z budową chodnika
w miejscowości Łączkowice na dz. nr ewid. 171



Zdjęcie 5.3.6. Przebudowa drogi wraz z budową chodnika
w miejscowości Łączkowice na dz. nr ewid. 171



Zdjęcie 5.3.7. Przebudowa drogi wewnętrznej w miejscowości Strzelce Małe
na działce nr ewid. 867 obręb Strzelce Małe



Zdjęcie 5.3.8. Przebudowa drogi wewnętrznej w miejscowości Strzelce Małe
na działce nr ewid. 867 obręb Strzelce Małe



Zdjęcie 5.3.9. oraz 5.3.10. Przebudowa drogi wewnętrznej w miejscowości Strzelce Małe
na działce nr ewid. 867 obręb Strzelce Małe



Zdjęcie 5.3.11. Przebudowa drogi wewnętrznej w miejscowości Tworowice
na działce o nr ewid. 483 obręb 0018 Tworowice



Zdjęcie 5.3.12., 5.3.13 i 5.3.14. Przebudowa drogi wewnętrznej
w miejscowości Tworowice na działce o nr ewid. 483 obręb 0018 Tworowice



Zdjęcie 5.3.15. Przebudowa dróg wewnętrznych w miejscowości Kalinki
na dz. o nr ewid. 220, 225, 270 obręb Kalinki



Zdjęcie 5.3.16. Przebudowa dróg wewnętrznych w miejscowości Kalinki
na dz. o nr ewid. 220, 225, 270 obręb Kalinki



Zdjęcie 5.3.17. Przebudowa dróg wewnętrznych w miejscowości Kalinki
na dz. o nr ewid. 220, 225, 270 obręb Kalinki



Zdjęcie 5.3.18. Przebudowa dróg wewnętrznych w miejscowości Kalinki
na dz. o nr ewid. 220, 225, 270 ob. Kalinki



5.4. Środki własne

Ponadto w 2021 roku Gmina Masłowice ze środków własnych zrealizowała następujące inwestycje:

1. Rozbudowa oświetlenia ulicznego w miejscowości:
 - a) Bartodzieje na dz. o nr ewid. 1003 ob. geod. Bartodzieje Przerębskie,
 - b) Przerąb na dz. o nr ewid. 650/1, 649, 648, 647, 646, 645, 644, 643, 637 obręb geodezyjny Przerąb.
2. Budowę sieci wodociągowej w miejscowości Granice.

Zdjęcie 5.4.1. Rozbudowa oświetlenia ulicznego w miejscowości Bartodzieje na dz. o nr ewid. 1003 ob. geod. Bartodzieje Przerębskie



Zdjęcie 5.4.2. Rozbudowa oświetlenia ulicznego w miejscowości Przerąb
na dz. o nr ewid. 650/1, 649, 648, 647, 646, 645, 644, 643, 637 ob. geod. Przerąb



Zdjęcie 5.4.3. Budowa sieci wodociągowej w miejscowości Granice



5.5. Zamówienia do 130 000 zł

Tabela 5.5.1. Zestawienie zamówień publicznych realizowanych w formie zapytania ofertowego

Lp.	NAZWA POSTĘPOWANIA	Wynik postępowania/Nazwa wyłonionego Wykonawcy	Kwota za jaką wykonano zamówienie (brutto)	Uwagi	Źródło finansowania
1.	Pełnienie kompleksowego nadzoru inwestorskiego nad realizacją zadania pn. „Poprawa stanu gospodarki wodno-ściekowej na terenie Gminy Masłowice poprzez budowę przydomowych oczyszczalni ścieków i budowę sieci wodociągowej w miejscowości Granice”	„Specjalistyczne Biuro Inwestycyjno-Inżynierskie PROSTA - PROJEKT” z siedzibą w Piotrkowice, ul. Kielecka 37, 26-020 Chmielnik	29 520,00	Zadanie w trakcie realizacji.	Inwestycja współfinansowana ze środków Europejskiego Funduszu Rolnego na rzecz Rozwoju Obszarów Wiejskich w ramach Programu Rozwoju Obszarów Wiejskich na lata 2014 – 2020. Dofinansowanie w formie dotacji w wysokości 63,63%
2.	Usunięcie i unieszkodliwienie wyrobów zawierających azbest z terenu Gminy Masłowice w 2021 roku	Spółką pod firmą „REVOL Sp. z o.o., Sp. k” z siedzibą w Łodzi, ul. Senatorska 21 lok. 30-31, 93-192 Łódź, NIP 7292726083 REGON 380230754	893,06	Zadanie zrealizowane w terminie do dnia 31 sierpnia 2021 roku.	Zadanie współfinansowane z WFOŚiGW w Łodzi w kwocie 41 835,00 zł
3.	Zakup materiałów i urządzeń wodociągowych na potrzeby Gminy Masłowice w ramach zadania pn.: <ul style="list-style-type: none"> „Budowa odcinka wodociągu w miejscowości Kawęczyn na dz. nr ewid. 94 w obr. geod. Kawęczyn i dz. nr ewid. 70, 71 w obr. geod. Łączkowiec” „Budowa odcinka wodociągu w miejscowości Korytno na dz. o nr ewid. 196, 1139, 65” 	„P.P.H.U. „KANMAX” Monika Janosik z siedzibą w Przedborzu, ul. Trytwa 11, 97-570 NIP 7721512171, REGON 100409884	Część I 35 608,76 zł Część II 70 568,62 zł	Zadanie zrealizowane w terminie 14 dni od daty zawarcia tj. 05 lipiec 2021 r.	Zadanie finansowane ze środków własnych Gminy

Lp.	NAZWA POSTĘPOWANIA	Wynik postępowania/Nazwa wyłonionego Wykonawcy	Kwota za jaką wykonano zamówienie (brutto)	Uwagi	Źródło finansowania
4.	Dostawa i montaż instalacji fotowoltaicznej na budynku OSP w Chełmie oraz Dostawa i montaż instalacji fotowoltaicznej na budynku OSP w Strzelcach Małych	„Foto-volt Łukasz Szymański” z siedzibą w Milejów, ul. Konopnickiej 37G, 97-340 Rozprza, NIP 7722103457, REGON 387264905	Część I 27 690,01 zł Część II 23 850,00 zł	Zadanie zrealizowane w terminie do dnia 20 sierpnia 2021 r.	Zadanie finansowane ze środków własnych Gminy
5.	Wydanie kalendarza promującego Gminę Masłowice	Zakład Poligraficzny DZIAMSKI-GRYSKA ul. Żeromskiego 10 62-020 Swarzędz NIP 7780149967	4 526,40 zł	Zadanie zrealizowane w terminie do dnia 16 sierpnia 2021 r.	Zadanie współfinansowanie w ramach projektu grantowego poddziałanie 19.2 Wsparcie na wdrażanie operacji w ramach strategii rozwoju lokalnego kierowanego przez społeczność objętego PROW na lata 2014-2020 Stowarzyszenie Lokalna Grupa Działania „BUD-UJ RAZEM” Promowanie obszaru objętego LSR, w tym produktów lub usług lokalnych.
6.	Dostawa eko-groszku na potrzeby Gminy Masłowice w 2021 roku	„KAWON” Skład materiałów opałowych i budowlanych, usługi transportowe Wojciech Nowak z siedzibą w Koniecpolu, ul. Łąkowa 28, 42-230 Koniecpol	463,35 zł	Zadanie zrealizowane w terminie od dnia podpisania umowy do dnia 15.10.2021 r.	Zadanie finansowane ze środków własnych Gminy
7.	Zakup i montaż wyposażenia placów zabaw oraz elementów siłowni zewnętrznej	„FIT PARK Sp. z o. o., Sp. k.” z siedzibą w Toruniu, ul. Turkusowa 60, 87-100 Toruń, NIP 9562310727, REGON 361006288	51 530,85 zł	Zadanie zrealizowane w terminie od dnia podpisania umowy do dnia 30 grudnia 2021 r.	Zadanie finansowane ze środków własnych Gminy

5.6. Fundusz Sołecki

FUNDUSZ SOŁECKI 2021

W ramach funduszu sołeckiego zadania zgłoszone we wnioskach zostały zrealizowane w okresie 01.01.2021 – 31.12.2021 r.

Wszystkie poniżej wymienione w tabeli zadania wykonane zostały z zachowaniem wszelkich procedur formalno-prawnych, przy współpracy sołtysów oraz pracowników merytorycznych Urzędu Gminy Masłowice. Fundusz odgrywa pozytywną rolę w ożywieniu naszych środowisk wiejskich, pozwala na realizację najważniejszych dla wspólnot potrzeb przez co podnosi jakość życia mieszkańców naszej Gminy.

Tabela 5.6. Zadania zrealizowane w sołectwach Gminy Masłowice w 2021 roku

Lp.	Zrealizowane zadania w sołectwach położonych na terenie Gminy Masłowice	Kwota wydatkowana
Zrealizowane zadania w sołectwie Bartodzieje		
1.	Zakup materiałów do remontu przyczepy i motopompy OSP Bartodzieje	1 194,99
	Doposażenie zaplecza socjalnego w budynku OSP Bartodzieje	9 579,67
	Zakup wyposażenia na salę główną w budynku OSP Bartodzieje	6 041,63
	Razem	16 816,29
Zrealizowane zadania w sołectwie Borki		
2.	Wykonanie dokumentacji technicznej na przebudowę drogi wewnętrznej w miejscowości Borki na dz. o nr ewid. 129, 566 obręb Borki	10 999,89
	Razem	10 999,89
Zrealizowane zadania w sołectwie Chełmo		
3.	Dostawa i montaż paneli fotowoltaicznych na budynku OSP Chełmo	26 690,01
	Zakup pięciu koszy ulicznych do miejscowości Chełmo	3 145,00
	Razem	29 835,01
Zrealizowane zadania w sołectwie Granice		
4.	Budowa siłowni zewnętrznej w miejscowości Granice	9 882,45

Lp.	Zrealizowane zadania w sołectwach położonych na terenie Gminy Masłowice	Kwota wydatkowana
	Budowa placu zabaw w miejscowości Granic	11 931,87
	Razem	21 814,32
Zrealizowane zadania w sołectwie Huta Przerębska		
5.	Zakup kruszywa na remont drogi dojazdowej do pól w miejscowości Huta Przerębska	13 791,74
	Razem	13 791,74
Zrealizowane zadania w sołectwie Kalinki		
6.	Zakup bramy garażowej do budynku OSP Kalinki	8 200,00
	Zakup 2 sztuk drzwi zewnętrznych oraz 1 sztuki drzwi wewnętrznych do budynku OSP Kalinki	9 000,00
	Razem	17 200,00
Zrealizowane zadania w sołectwie Kawęczyn		
7.	Budowa altany drewnianej wraz utwardzeniem terenu i zakupem wyposażenia w miejscowości Kawęczyn	21 849,98
	Razem	21 849,88
Zrealizowane zadania w sołectwie Koconia		
8.	Zakup kruszywa na remont drogi dojazdowej do pól w miejscowości Koconia	18 278,78
	Razem	18 278,78
Zrealizowane zadania w sołectwie Przeręb		
9.	Zakup wiaty przystankowej do miejscowości Przeręb	6 949,50
	Budowa siłowni zewnętrznej w miejscowości Przeręb	17 192,34
	Razem	24 141,84
Zrealizowane zadania w sołectwie Korytno		
10.	Zakup altany drewnianej wraz z wyposażeniem w miejscowości Korytno	28 100,00
	Razem	28 100,00
Zrealizowane zadania w sołectwie Kraszewice		
11.	Zakup altanki drewnianej wraz z wyposażeniem w miejscowości Kraszewice	9 491,00
	Budowa siłowni zewnętrznej w miejscowości Kraszewice	11 362,14
	Doposażenie placu zabaw w miejscowości Kraszewice	7 462,05
	Razem	28 315,19
Zrealizowane zadania w sołectwie Masłowice		
12.	Zakup kruszywa na remont drogi dojazdowej do pól w miejscowości Masłowice	30 984,19
	Razem	30 984,19
Zrealizowane zadania w sołectwie Łączkowie		
13.	Zakup dwóch progów zwalniających na drogę w miejscowości Łączkowie na dz. o nr ewid. 171 wraz z oznakowaniem	6 700,00
	Zakup kruszywa na remont drogi dojazdowej do pól w miejscowości Łączkowie	12 469,25
	Razem	19 169,25
Zrealizowane zadania w sołectwie Ochotnik		
14.	Zakup bramy wjazdowej wraz z furtką i częściowym ogrodzeniem na działce o nr ewid. 1293	11 854,00
	Zakup bramek piłkarskich, piłko-chwyty oraz piłek nożnych	4 000,00
	Budowa siłowni zewnętrznej w miejscowości Ochotnik	10 519,59
	Doposażenie placu zabaw w miejscowości Ochotnik	3 129,30
	Razem	29 502,89
Zrealizowane zadania w sołectwie Strzelce Małe		

Lp.	Zrealizowane zadania w sołectwach położonych na terenie Gminy Masłowice	Kwota wydatkowana
15.	Dostawa i montaż instalacji fotowoltaicznej na budynku OSP w Strzelcach Małych	25 850,00
	Razem	25 850,00
Zrealizowane zadania w sołectwie Tworowice		
16.	Zakup dwóch lusterek drogowych na drogę w miejscowości Tworowice	1 400,00
	Zakup i montaż opraw ledowych na oświetlenie uliczne w miejscowości Tworowice	9 348,00
	Zakup dwóch progów zwalniających na drogę w miejscowości Tworowice na działce o nr ewid. 235 wraz z oznakowaniem	5 831,00
	Razem	16 579,00
Zrealizowane zadania w sołectwie Wola Przerębska		
17.	Zakup materiałów do remontu garażu w budynku OSP Wola Przerębska	10 442,42
	Zakup jednego klimatyzatora do budynku OSP Wola Przerębska	5 850,00
	Razem	16 292,42

Zdjęcie 5.6.1. Ogrodzenie placu szkolnego w Ochothniku



Zdjęcie 5.6.2. Ogrodzenie placu szkolnego w Ochothniku



Zdjęcie 5.6.3. Budowa siłowni zewnętrznej w miejscowości Ochotnik



Zdjęcie 5.6.4. Budowa siłowni w miejscowości Kraszewice



Zdjęcie 5.6.5. Budowa siłowni zewnętrznej w Kraszewicach



Zdjęcie 5.6.6 i 5.6.7. Doposażenie placu zabaw w miejscowości Kraszewice



Zdjęcie 5.6.8. Zakup altany wraz z wyposażeniem w miejscowości Kraszewice



Zdjęcie 5.6.9. Zakup altany wraz z wyposażeniem w miejscowości Kraszewice



Zdjęcie 5.6.10. Budowa siłowni zewnętrznej w miejscowości Przerąb



Zdjęcie 5.6.11. Budowa siłowni zewnętrznej w miejscowości Przerąb



Zdjęcie 5.6.12 i 5.6.13. Zakupiona wiata przystankowej w Przerębie



Zdjęcie 5.6.14 i 5.6.15. Zakup luster drogowych w miejscowości Tworowice



Zdjęcie 5.6.16 i 5.6.17. Zakup i montaż opraw ledowych
na oświetlenie uliczne w miejscowości Tworowice



Zdjęcie 5.6.18. Budowa placu zabaw i siłowni zewnętrznej w miejscowości Granice



Zdjęcie 5.6.19. Budowa placu zabaw i siłowni zewnętrznej w miejscowości Granice



5.7. Dodatkowe zadania zrealizowane z dofinansowania przez gminę

Usunięcie i unieszkodliwienie wyrobów zawierających azbest z terenu Gminy Masłowice w 2021 roku



Gmina Masłowice zrealizowała zadanie pn.: „Usunięcie i unieszkodliwienie wyrobów zawierających azbest z terenu Gminy Masłowice w 2021 roku”, które było dofinansowane ze środków Wojewódzkiego Funduszu Ochrony Środowiska i Gospodarki Wodnej w Łodzi w formie

dotacji na podstawie umowy nr 120/OZ/D/2021 z dnia 18.06.2021. Zadanie obejmowało prace z zakresu zbierania, transportu i unieszkodliwiania wyrobów zawierających azbest.

Ilość płyt azbestowo-cementowych, która została usunięta i unieszkodliwiona w ramach w/w zadania, została określona na podstawie wniosków złożonych przez właścicieli nieruchomości położonych na terenie gminy Masłowice do tut. Urzędu Gminy, tj. 157,040 Mg płyt azbestowo – cementowych została załadowana, przetransportowana i unieszkodliwiona na składowisku odpadów niebezpiecznych z 33 posesji.

Wartość ogólna zadania wynosi 50 202,55 zł, z czego dofinansowanie z WFOŚiGW w Łodzi stanowi kwotę: 41 835,00 zł, a wkład własny Gminy to 8 367,55 zł.

Zdjęcie 5.7.1. Usunięcie i unieszkodliwienie wyrobów zawierających azbest z terenu Gminy Masłowice w 2021 roku



Sołectwo na plus



województwo Łódzkie

sołectwo
NA PLUS

W ramach naboru „Sołectwo na plus” wsparcie otrzymały trzy sołectwa z terenu gminy: Korytno, Bartodzieje, Wola Przerębska. Każde sołectwo otrzymało po 10 000,00 zł.

Głównym celem projektów jest rozwój sołectw poprzez pobudzenie aktywności społecznej mieszkańców, wzmocnienie tożsamości lokalnej. Wszystkie projekty angażują w realizację mieszkańców.

6 sierpnia 2021 roku podczas Pikniku Rodzinnego organizowanego dla samorządów oraz mieszkańców powiatu radomszczańskiego przez Urząd Marszałkowski w Łodzi we współpracy z Gminą Wielgomłyny z rąk Wicemarszałka Województwa Łódzkiego Zbigniew Ziembę do Sołtysów trafiły czeki na realizację zadań.

Dofinansowane projekty zostały zrealizowane do 15 listopada 2021 r. Zadania zrealizowane dzięki uzyskanej dotacji to:

- Projekt I pn.: „Utworzenie strefy rekreacyjno-sportowej w Korytnie”
– całkowita wartość zadania 10 000,00 zł, wkład własny to kwota 0,00 zł;
- Projekt II pn.: „Wspólnie możemy więcej i zdrowie dla mieszkańców Woli Przerębskiej”
– całkowita wartość zadania 10 000,00 zł, wkład własny to kwota 0,00 zł
- Projekt III pn.: „Piknik integracyjny dla mieszkańców – zdrowo i kulturalnie w Bartodziejach”
– całkowita wartość zadania 10 000,00 zł, wkład własny to kwota 153,75 zł.

Zdjęcie 5.7.2 – 5.7.5. Sołectwo na plus – Wola Przerębska



Zdjęcia 5.7.6 i 5.7.7 – Sołectwo na plus – Korytno



Zdjęcia 5.7.8 i 5.7.9 – Sołectwo na plus – Korytno



Zdjęcia 5.7.10 - 5.7.12 – Sołectwo na plus – Korytno

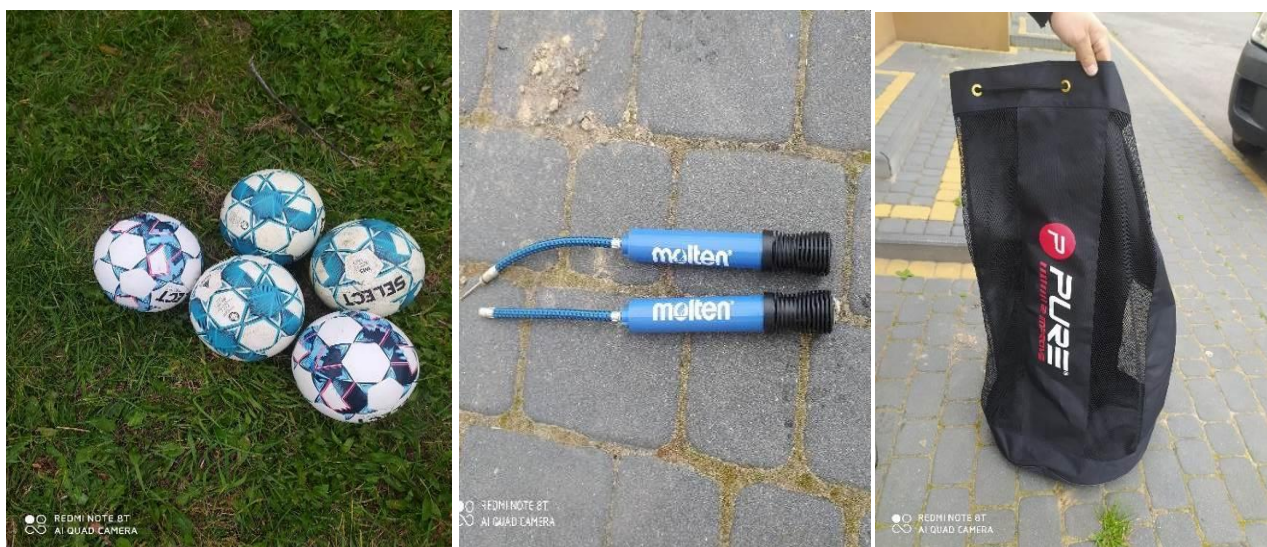

Zdjęcia 5.7.13 - 5.7.14 – Sołectwo na plus – Korytno



Zdjęcia 5.7.15 - 5.7.16 – Sołectwo na plus – Bartodzieje



Zdjęcia 5.7.17 - 5.7.18 – Sołectwo na plus – Bartodzieje



Narodowy Program Rozwoju Czytelnictwa 2.0. na lata 2021-2025” – Priorytet 3



Narodowy
Program
Rozwoju
Czytelnictwa
2.0



Ministerstwo
Kultury
i Dziedzictwa
Narodowego

Dofinansowano ze środków Ministra Kultury
i Dziedzictwa Narodowego w ramach
realizacji Narodowego Programu Rozwoju
Czytelnictwa 2.0 na lata 2021-2025



Ministerstwo
Edukacji i Nauki

Narodowy Program Rozwoju Czytelnictwa 2.0 w latach 2021 - 2025

Narodowy Program Rozwoju Czytelnictwa 2.0 jest programem, który został przyjęty uchwałą nr 69/2021 Rady Ministrów z dnia 21 maja 2021r. w sprawie ustanowienia programu wieloletniego „Narodowy Program Rozwoju Czytelnictwa 2.0. na lata 2021–2025”. Celem Programu jest poprawa stanu czytelnictwa w Polsce poprzez wzmocnienie roli bibliotek publicznych, szkolnych i pedagogicznych jako lokalnych ośrodków życia społecznego, stanowiących centrum dostępu do kultury i wiedzy.

W ramach naboru Gmina Masłowice otrzymała dotację i podpisała umowę nr 439/2021 z dnia 27.10.2021 na zakup nowości wydawniczych.

Wartość ogólna zadania wynosi 3.000,00 zł, z czego dofinansowanie z Kuratorium Oświaty (Urząd Wojewódzki w Łodzi) stanowi kwotę 2.400,00 zł, a wkład własny Gminy 600,00 zł. Zakupu dokonało Publiczne Samorządowe Przedszkole w Masłowicach przy pomocy pracownika merytorycznego.

Laboratoria Przyszłości



Laboratoria Przyszłości to program skierowany do szkół podstawowych oraz ogólnokształcących szkół artystycznych. Jego celem jest budowanie kompetencji kreatywnych i technicznych wśród uczniów. W ramach programu Szkoła Podstawowa im. Jana Pawła II w Strzelcach Małych otrzymała od państwa wsparcie finansowe w kwocie 95 700,00 złotych na zakup wyposażenia technicznego niezbędnego do rozwoju umiejętności praktycznych wśród dzieci i młodzieży

Zakupiono m. in.:

- drukarka 3d zortax m200plus
- baza modeli 3d
- zestaw filamentów biodegradowalnych mix kolorów
- mikrokontroler elegno uno r3
- stacja lutownicza zhaoxin 936dh-75w lcd
- statyw benro kh 25p
- zestaw lamp quadralite move x200 kit zestaw lamp studyjnych
- mikrofon kierunkowy vmic mini saramonic
- mikroport saramonic blink b1
- gimbal 3 osiowy feiyu tech ak2000c
- aparat cyfrowy nikon d560018-140 vr nikon

Zdjęcia 5.7.19. Drukarka 3D



Zdjęcia 5.7.20. Drukarka 3D

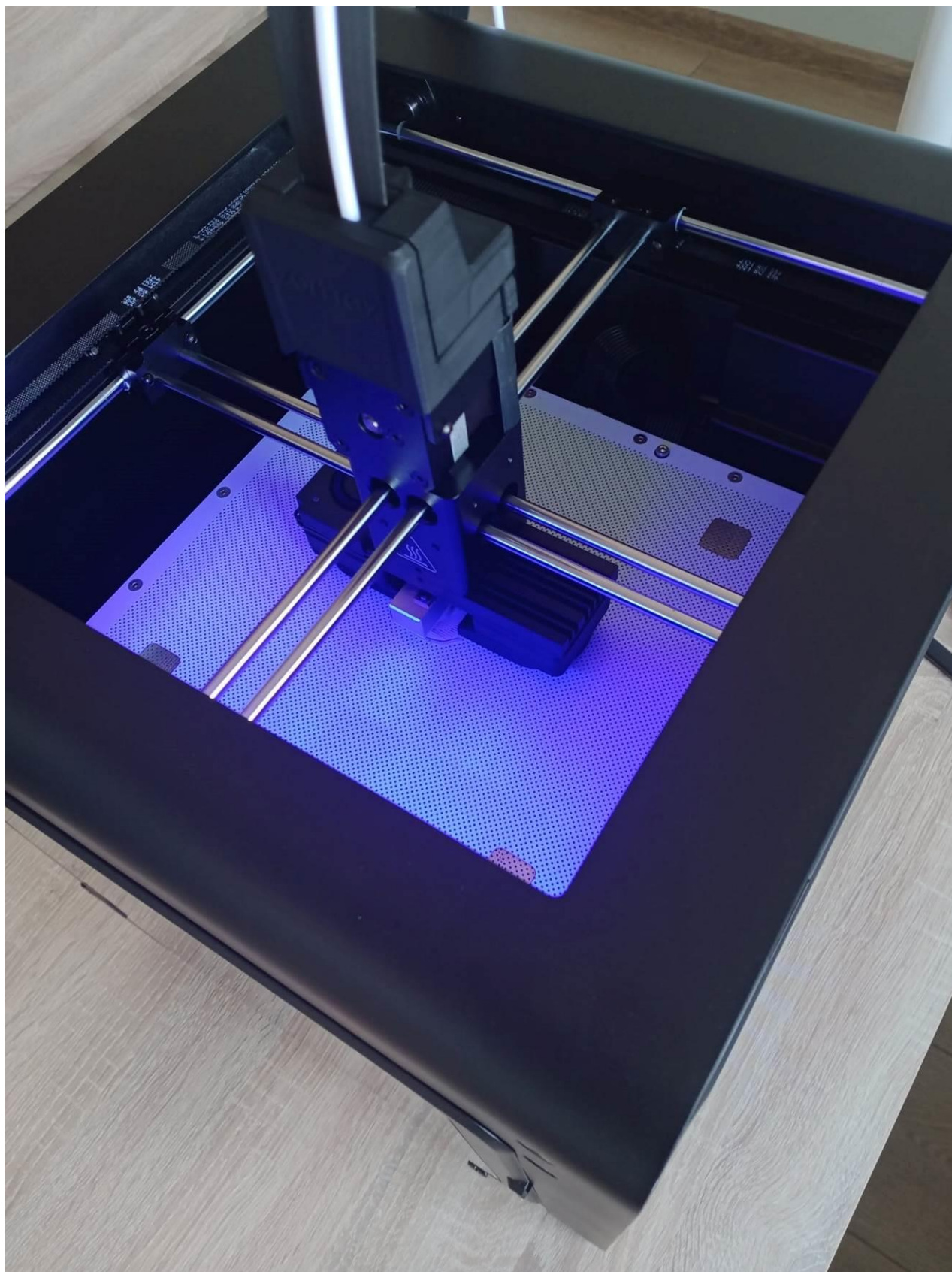

Doposażenia budynków OSP w Kraszewicach, Korytnie, Bartodziejach oraz świetlicy wiejskiej w Ochotniku

Gmina Masłowice złożyła wniosek w ramach poddziałania 19.2 „Wsparcie na wdrażanie operacji w ramach strategii rozwoju lokalnego kierowanego przez społeczność” z wyłączeniem projektów grantowych oraz operacji w zakresie podejmowania działalności gospodarczej objętego Programem Rozwoju Obszarów Wiejskich na lata 2014–2020 dotyczący realizacji operacji pn. „Doposażenia budynków OSP w Kraszewicach, Korytnie, Bartodziejach oraz świetlicy wiejskiej w Ochotniku”.

Wniosek został pozytywnie zaopiniowany. Termin podpisania umowy oraz realizacji zadania został przewidziany na rok 2022. Całkowity koszt zadania wynosi 96 500,00 zł. Dofinansowanie wynosi 63,63%.

Wydanie kalendarza promującego Gminę Masłowice



„Europejski Fundusz Rolny na rzecz Rozwoju Obszarów Wiejskich: Europa inwestująca w obszary wiejskie”.

Materiał opracowany przez Stowarzyszenie Lokalna Grupa Działania „BUD-UJ RAZEM” współfinansowany jest ze środków Unii Europejskiej w ramach poddziałania 19.4 „Wsparcie na rzecz kosztów bieżących i aktywizacji” Programu Rozwoju Obszarów Wiejskich na lata 2014-2020.

Institucja Zarządzająca PROW 2014-2020 – Minister Rolnictwa i Rozwoju Wsi.

Gmina otrzymała grantu w wysokości 6 000,00 zł w ramach projektu grantowego poddziałanie 19.2 Wsparcie na wdrażanie operacji w ramach strategii rozwoju lokalnego kierowanego przez społeczność objętego PROW na lata 2014-2020 poprzez wydanie publikacji pn. "Wydanie kalendarza promującego Gminę Masłowice". Gmina otrzymała dofinansowanie w kwocie 6 000,00 zł. Zadanie zostało zrealizowane w 2021 roku poprzez zakup 1000 sztuk kalendarzy oraz 60 sztuk kalendarzy biurowych.

Rządowy Fundusz Polski Ład: Program Inwestycji Strategicznych



Otrzymaliśmy również dotacje na inwestycje współfinansowane z rządowego Funduszu Polski Ład: Program Inwestycji Strategicznych. Inwestycje te będą zrealizowane w latach 2022 -2023.

To jedno z największych w historii gminy Masłowice i największe w kadencji obecnej władzy dofinansowanie zewnętrzne. Dzięki pozyskanym środkom Gmina Masłowice będzie mogła zrealizować ważne inwestycje służące rozwojowi infrastruktury drogowej oraz infrastruktury edukacyjnej na terenach naszej gminy:

- Przebudowa dróg na terenie gminy Masłowice,
- Rozbudowa i dostosowanie infrastruktury edukacyjnej na terenie gminy Masłowice.

Polski Ład - Inwestycje wodno-kanalizacyjne



Dzięki decyzji Premiera Mateusza Morawieckiego w ramach programu Polski Ład na inwestycje wodno-kanalizacyjne Gmina Masłowice otrzymała środki w łącznej kwocie 2 482 960,00 zł na uzupełnienie subwencji ogólnej, z przeznaczeniem na wsparcie finansowe inwestycji w zakresie:

- wodociągów i zaopatrzenia w wodę w kwocie 300 000,00 zł;
- kanalizacji w kwocie 2 182 960,00 zł.

Powyższe środki budżetu państwa mające na celu poprawę komfortu życia mieszkańców można będzie wykorzystać w latach 2021-2024.

Cyfrowa Gmina



Gmina Masłowice pozyskała 100 000 tys. złotych w ramach programu "Cyfrowa Gmina", Głównym celem projektu jest rozwój cyfrowy oraz zwiększenie poziomu cyberbezpieczeństwa systemów informatycznych obsługujących Urząd Gminy Masłowice. Pozyskane dofinansowanie pozwoli na rozwój infrastruktury informatycznej urzędu. Program "Cyfrowa Gmina" realizowany jest w ramach Programu Operacyjnego Polska Cyfrowa.

Wsparcie dzieci z rodzin pegeerowskich w rozwoju cyfrowym - Granty PPGR



Gmina Masłowice, otrzymała dofinansowanie w wysokości 167 000,00 zł w ramach projektu „Wsparcie dzieci z rodzin pegeerowskich w rozwoju cyfrowym - Granty PPGR” Zgodnie z zapisami umowy, przyznany grant przeznaczony zostanie na zakup laptopów, które trafią do dzieci z terenu gminy.

Konkurs „Rosnąca odporność”

Głównym celem konkursu była zachęta dla gmin do zaangażowania się w promocję szczepień przeciw COVID-19. Nagrodzone zostały te jednostki, które odnotowały najwyższy wzrost poziomu zaszczepienia swoich mieszkańców pomiędzy 1 sierpnia a 31 października 2021 r. Biorąc pod uwagę

Powiat Radomszczański nasza Gmina zajęła 3 miejsce (po Gminach Wielgomłyny i Żytno) ze wzrostem osób zaszczepionych. Nagroda to 250.000,00 zł, która zasilila budżet Gminy.

W tym miejscu pragniemy podziękować wszystkim mieszkańcom Gminy Masłowice, którzy przystąpili do programu szczepień, tym samym aktywnie uczestnicząc w zapobieganiu i zwalczaniu choroby zakaźnej COVID-19 wywołanej wirusem SARS-CoV2.

6. INFORMACJE O REALIZACJI POLITYK, PROGRAMÓW I STRATEGII

6.1. *Studium uwarunkowań i kierunków zagospodarowania przestrzennego gminy Masłowice*

Pojęcie „studium uwarunkowań i kierunków zagospodarowania przestrzennego” zostało wprowadzone obowiązującą wówczas ustawą o zagospodarowaniu przestrzennym z dnia 7 lipca 1994 r. Pierwsze studium sporządzone w oparciu o wymogi ww. ustawy zostało zatwierdzone uchwałą Rady Gminy Masłowice Nr IV/19/2002 z dnia 30 grudnia 2002 r.

W wyniku analizy dokonanej w trybie art. 32 ust. 1-3 ustawy z dnia 27 marca 2003 r. o planowaniu i zagospodarowaniu przestrzennym, w roku 2008 stwierdzono konieczność przystąpienia do zmiany Studium uwarunkowań i kierunków zagospodarowania przestrzennego gminy Masłowice, gdyż obowiązujące Studium z 2002 r. nie odpowiadało w pełni na aktualne problemy zagospodarowania przestrzennego gminy. Aktualizacja studium podjęta w 2008 r. musiała uwzględnić wymogi nowej ustawy z dnia 27 marca 2003 r. o planowaniu i zagospodarowaniu przestrzennym, która zmieniła zakres, problematykę i tryb sporządzania studium uwarunkowań i kierunków zagospodarowania przestrzennego. Została ona zatwierdzona uchwałą Nr LVII/203/2010 Rady Gminy Masłowice z dnia 20 października 2010 r.

Kolejne zmiany studium uchwalone w roku 2017 (Uchwała NR XXIX/130/2017 Rady Gminy Masłowice z dnia 31 stycznia 2017 r.) i 2020 roku (Uchwała Nr XXX.162.2020 Rady Gminy Masłowice z dnia 24 września 2020 r.) dotyczyły zmiany punktowej studium w zakresie przeznaczenia pojedynczego terenu położonego w sołectwie Strzelce Małe, bezpośrednio przy drodze krajowej nr 42 relacji Działoszyn – Radomsko - Przedbórz. Celem uchwalonych w 2017 i 2020 roku zmian było dostosowanie ustalonego przeznaczenia do stanu faktycznego oraz umożliwienie dalszego, dynamicznego rozwoju zakładu produkcji maszyn rolniczych „Agro-Masz”, jednej z kluczowych firm gminy Masłowice, funkcjonującej na przedmiotowym terenie.

W roku 2021 Rada Gminy Masłowice nie podjęła uchwały dotyczącej uchwalenia nowego czy zmiany obowiązującego Studium Uwarunkowań i Kierunków Zagospodarowania Przestrzennego Gminy Masłowice.

6.2. Miejscowe plany zagospodarowania przestrzennego

W 2021 r. w Gminie Masłowice obowiązywały następujące miejscowe plany zagospodarowania przestrzennego:

- 1) miejscowy plan zagospodarowania przestrzennego Gminy Masłowice dla terenu w rejonie miejscowości Granice uchwalonym Uchwałą Nr XXIV/106/2012 Rady Gminy Masłowice z dnia 18 lipca 2012 r. (opublikowaną w Dzienniku Urzędowym Województwa Łódzkiego w dniu 3 września 2012 r., poz. 2722);
- 1) miejscowy plan zagospodarowania przestrzennego gminy Masłowice dla terenu położonego w rejonie miejscowości Strzelce Małe i Kraszewice, uchwalonym Uchwałą Nr XL/175/2013 Rady Gminy Masłowice z dnia 27 września 2013 r. (opublikowaną w Dzienniku Urzędowym Województwa Łódzkiego w dniu 19 listopada 2013 r., poz. 4890);
- 2) miejscowy plan zagospodarowania przestrzennego gminy Masłowice dla terenu położonego w sołectwach Granice i Chełmo, uchwalonym Uchwałą Nr XLIX/218/2014 Rady Gminy Masłowice z dnia 30 września 2014 r. (opublikowaną w Dzienniku Urzędowym Województwa Łódzkiego w dniu 17 listopada 2014 r., poz. 4016);
- 3) miejscowy plan zagospodarowania przestrzennego dla terenu położonego w sołectwie Strzelce Małe w gminie Masłowice, uchwalonym Uchwałą Nr XXIX/132/2017 Rady Gminy Masłowice z dnia 31 stycznia 2017 r. (opublikowaną w Dzienniku Urzędowym Województwa Łódzkiego w dniu 21 lutego 2017 r., poz. 966).

W 2021 roku Uchwałą Nr XXXV.190.2021 Rady Gminy Masłowice z dnia 22 stycznia 2021 r. (opublikowaną w Dzienniku Urzędowym Województwa Łódzkiego z dnia 8 marca 2021 r., poz. 1045) zakończona została procedura związana z uchwaleniem miejscowego planu zagospodarowania przestrzennego dla terenu położonego w sołectwie Strzelce Małe w gminie Masłowice, nad którą prace rozpoczęto po podjęciu w dniu 11 czerwca 2019 r. przez Radę Gminy Masłowice Uchwały Nr XII/56/2019 w sprawie przystąpienia do sporządzenia miejscowego planu zagospodarowania przestrzennego. Celem uchwalenia tego planu było umożliwienie dalszego dynamicznego rozwoju istniejącego zakładu produkcji maszyn rolniczych „Agro-Masz”, jednego z największych przedsiębiorstw w gminie Masłowice, funkcjonującego na przedmiotowym terenie.

W 2021 r. Gmina Masłowice posiadała nadal dwie uchwały o przystąpieniu do sporządzenia miejscowego planu zagospodarowania niezakończone uchwałą o przyjęciu planu:

- 1) Uchwałą Nr LVI/200/2010 Rady Gminy Masłowice z dnia 14 października 2010 r. w sprawie przystąpienia do sporządzenia miejscowego planu zagospodarowania przestrzennego gminy Masłowice dla terenu położonego w rejonie miejscowości Masłowice, Ochotnik i Korytno w zakresie zmiany przeznaczenia i użytkowania terenu z terenów rolnych na tereny realizacji farm wiatrowych, zmieniona uchwałą Nr XXIV/107/2012 Rady Gminy Masłowice z dnia 18 lipca 2012 r. (zmiana dotyczyła załącznika graficznego do uchwały przedstawiającego granice obszaru objętego planem);

- 4) Uchwałę Nr LVI/201/2010 Rady Gminy Masłowice z dnia 14 października 2010 r. w sprawie przystąpienia do sporządzenia miejscowego planu zagospodarowania przestrzennego gminy Masłowice dla terenu położonego w rejonie miejscowości Ochotnik i Kalinki w zakresie zmiany przeznaczenia i użytkowania terenu z terenów rolnych na tereny realizacji farm wiatrowych.

W 2021 roku wydanych zostało łącznie 128 sztuk zaświadczeń o położeniu działki w stosunku do granic obowiązujących miejscowych planów zagospodarowania przestrzennego lub granic miejscowych planów zagospodarowania przestrzennego, dla których nie została zakończona procedura planistyczna oraz 6 wypisów i wyrysów z obowiązujących miejscowych planów zagospodarowania przestrzennego. Kwota opłaty skarbowej z tego tytułu wyniosła 2 403,00 zł.

W 2021 r. wydano 9 decyzji o ustaleniu lokalizacji inwestycji celu publicznego w tym:

- na budowę stacji bazowej telefonii komórkowej o nr RDM4465A wraz z okablowaniem i zasilaniem oraz instalacją odgromową w miejscowości Chełmo, gmina Masłowice, inwestor: P4 Sp. z o.o., 02-677 Warszawa, ul. Taśmowa 7,
- na przebudowę drogi krajowej nr 42 dla potrzeb skomunikowania terenów inwestycyjnych w miejscowości Strzelce Małe, gmina Masłowice, inwestor: AGRO-MASZ, Paweł Nowak, 97-515 Masłowice, Strzelce Małe 78,
- na budowę linii kablowych SN 15kV, budowę stacji transformatorowych słupowych SN/nN 15/04kV, linii kablowych nN 04kV, budowę stanowisk słupowych nN 0,4V, budowę stanowisk słupowych SN 15 kV, budowę złączy kablowo-pomiarowych nN 0,4kV z SOU, gmina Masłowice, inwestor: PGE Dystrybucja S.A., Oddział Łódź, 90-021 Łódź, ul. Tuwima 28,
- na budowę i przebudowę linii napowietrznej SN i NN 15, 0 kW i 0,04KV w miejscowościach: Biestrzyków Mały, gm. Kobiele Wielkie, Wólka Bankowa, gm. Wielgomłyny, Chełmo, gmina Masłowice, inwestor: PGE Dystrybucja S.A., Oddział Łódź, 90-021 Łódź, ul. Tuwima 28,
- na przebudowę odcinka drogi wewnętrznej w miejscowości Kolonia Przerąb, gmina Masłowice, inwestor: Gmina Masłowice, Masłowice 4, 97-515 Masłowice,
- na budowę drogi gminnej w miejscowości Bartodzieje, budowę sieci telekomunikacyjnej, budowę rowów przydrożnych, budowę przepustów, gmina Masłowice, inwestor: Gmina Masłowice, Masłowice 4, 97-515 Masłowice,
- na budowę linii kablowej SN 15kV, gmina Masłowice, inwestor: PGE Dystrybucja S.A. Oddział Łódź, 90-021 Łódź, ul. Tuwima 28,
- na budowę odcinka wodociągu, gmina Masłowice, inwestor: Gmina Masłowice, Masłowice 3, 97-515 Masłowice,
- na budowę odcinka wodociągu, gmina Masłowice, inwestor: Gmina Masłowice, Masłowice 4, 97-515 Masłowice.

Koszty poniesione na dzień 31.12.2021 r. za usługi opracowania projektów decyzji o ustaleniu celu publicznego wyniosły 3 690,00 zł.

W 2021 roku wydano 68 pozytywne decyzje o warunkach zabudowy, w tym:

- na budowę budynków mieszkalnych jednorodzinnych – 22 decyzje na budowę 24 budynków,
- na rozbudowę i przebudowę budynków mieszkalnych jednorodzinnych – 3 decyzje,
- na budowę budynku mieszkalnego jednorodzinnego z garażem – 1 decyzja na budowę 2 budynków,
- na budowę budynku mieszkalnego jednorodzinnego z garażem oraz budynkiem gospodarczym – 3 decyzje,
- na przebudowę, rozbudowę i nadbudowę budynku mieszkalnego oraz budowę trzech silosów zbożowych – 1 decyzja,
- na budowę budynku mieszkalnego jednorodzinnego, budynku gospodarczego z garażem, altany ogrodowej, przydomowej oczyszczalni ścieków oraz instalacji wodnej i elektrycznej – 1 decyzja,
- na rozbudowę, nadbudowę i przebudowę budynku gospodarczego ze zmianą użytkowania na budynek mieszkalny jednorodzinny – 1 decyzja,
- na budowę, nadbudowę i przebudowę budynku gospodarczego – 1 decyzja,
- na budowę budynku gospodarczego i budynku składowego – 1 decyzja,
- na budowę budynku gospodarczego z wiatą – 2 decyzje,
- na budowę budynku gospodarczego – 5 decyzji,
- na budowę budynku gospodarczego i dwóch silosów – 1 decyzja,
- na budowę hal namiotowych – 1 decyzja na budowę 2 hal,
- na budowę budynku usługowego – 2 decyzje,
- na budowę budynku produkcyjno-magazynowego – 1 decyzja,
- na budowę wagi najazdowej – 1 decyzja,
- na budowę silosów – 2 decyzje na budowę 3 silosów,
- na budowę wiaty – 1 decyzja,
- na budowę budynku do przechowywania płodów rolnych – 1 decyzja,
- na budowę szczelnego zbiornika na gnojownicę - 1 decyzja,
- na budowę budynku inwentarskiego, dwóch silosów, podnośnika kubełkowego, budynku mieszalni pasz – 1 decyzja,
- na budowę budynku do przechowywania maszyn rolniczych – 1 decyzja,
- na budowę studni kablowej z przyłączem telekom., szafy ONU oraz wew. sieci elektr. - 1 decyzja;
- na budowę instalacji fotowoltaicznej o mocy do 1MW – 11 decyzji,
- na budowę instalacji fotowoltaicznej o mocy do 2MW – 1 decyzja,
- na przeniesie decyzji o WZ z 2019 r. dot. budynku mieszkalnego jednorodzinnego – 1 decyzja.

W 2021 roku wydano 1 decyzję umarzającą postępowanie na wniosek Inwestora - wycofanie wniosku:

- na budowę budynku usługowego – 1 decyzja,

W 2021 roku wydano 5 decyzji odmownych:

- na budowę budynku mieszkalnego jednorodzinnego – 2 decyzje,
- na budowę budynku produkcyjno-magazynowego – 1 decyzja,
- na zmianę sposobu użytkowania istniejącego budynku mieszkalnego jednorodzinnego z jego rozbudową i przebudową na budynek handlowo-usługowy – 1 decyzja,
- na zmianę sposobu użytkowania istniejącego budynku gospodarczego na budynek mieszkalny wraz z przebudową – 1 decyzja.

Koszty poniesione na dzień 31.12.2021 r. za usługi opracowania projektów decyzji o warunkach zabudowy wyniosły 25 461,00 zł.

6.3. System Informacji Przestrzennej Gminy Masłowice

Na stronie www.bip.maslowice.pl funkcjonuje System Informacji Przestrzennej Gminy Masłowice umożliwiający sprawdzenie przez Internet położenia działki w stosunku do granic obowiązujących miejscowych planów zagospodarowania przestrzennego „bez wychodzenia z domu”. Warstwy tematyczne dostępne w systemie umożliwiają ponadto odczytanie położenia działki w studium uwarunkowań i kierunków zagospodarowania przestrzennego Gminy Masłowice, odczytanie granic obrębów geodezyjnych, punktów adresowych, obszarów ochrony przyrody (w tym: obszarów Natura 2000, rezerwatów przyrody, obszarów chronionego krajobrazu, pomników przyrody, użytków ekologicznych). Warstwa tematyczna „gospodarka wodna” pozwala na odczytanie położenia działki w stosunku do granic jednolitej części wód powierzchniowych, jednolitej części wód podziemnych, granic właściwości regionalnych zarządów gospodarki wodnej, uwidacznia przebieg głównych rzek.

Warstwa „zagrożenia powodziowe” wskazuje tereny narażone na możliwość podtopień czy zalania, „bank danych o lasach” pozwala m.in. sprawdzić w jakim nadleśnictwie położona jest działka a warstwa „instytut geologiczny” obrazuje położenie udokumentowanych złóż, ustanowione obszary i tereny górnicze.

Zdjęcie 6.3.1 Wygląd Systemu Informacji Przestrzennej Gminy Masłowice

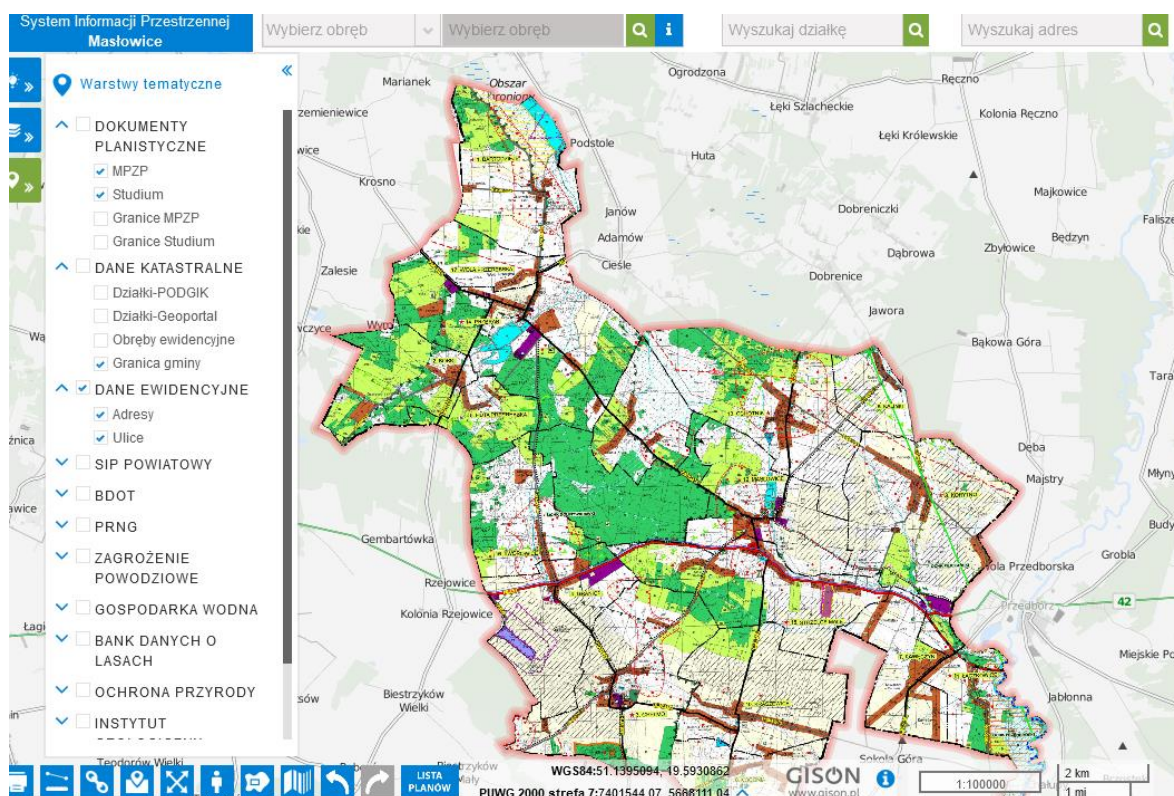

6.4. Wieloletni program gospodarowania mieszkaniowym zasobem gminy Masłowice na lata 2018-2023

W Gminie Masłowice w drodze uchwały nr XLVII/230/2018 Rady Gminy Masłowice z dnia 28 września 2018 roku przyjęto wieloletni program gospodarowania mieszkaniowym zasobem Gminy Masłowice na lata 2018-2023.

Rok 2021 stał się rokiem przełomowym w prowadzeniu gospodarki mieszkaniowej. Została podjęta nowa uchwała Rady Gminy Masłowice w sprawie zasad wynajmowania lokali wchodzących w skład mieszkaniowego zasobu Gminy Masłowice. Uchwała wskazuje niezbędne do ustalenia prawa do najmu lokalu, którymi powinna kierować się Społeczna Komisja Mieszkaniowa. Zostały w niej ustalone progi dochodowe dla osób i rodzin ubiegających się o najem lokalu na czas nieokreślony (gospodarstwo jednoosobowe nie może przekroczyć 150% brutto najniższej emerytury a w przypadku wieloosobowego - 100% brutto). Zostały też ustalone progi dochodowe dla osób ubiegających się o najem socjalny i tak odpowiednio na gospodarstwo jednoosobowe przypada 100% najniższej emerytury a na wieloosobowe 75%. Są to podstawowe kryteria, które kwalifikują do dalszego opiniowania wniosku przez Społeczną Komisję Mieszkaniową. Kolejnymi kryterium, jakimi ma obowiązek kierować się Komisja, jest ustalenie warunków zamieszkania każdego najemcy z możliwością zweryfikowania tego faktu przez wizję lokalną. W uchwale zamieszczono również

zasady wynajmu lokalu w przypadku śmierci poprzedniego najemcy oraz warunki jakie należy spełnić w przypadku chęci zamiany lokalu.

W skład mieszkaniowego zasobu gminy Masłowice zwanego dalej "zasobem" wchodzi 18 lokali mieszkalnych znajdujących się:

- 1) w Przerębie:
 - a) w byłej lecznicy jeden lokal o pow. 86,60 m², wyposażenie lokali: co., ciepła woda, instalacja wodno-kanalizacyjna, łazienka,
 - b) w budynku wodomistrzówki dwa lokale o pow. 52,80 m² każdy wyposażony w instalację wodno-kanalizacyjną, łazienkę,
 - c) w budynku hydroforni - jeden lokal o pow. 59 m² wyposażony w co., ciepłą wodę i łazienkę,
 - d) w budynku po byłym przedszkolu dwa lokale: – jeden o pow. 26 m² i jeden o pow. 60 m² wyposażone w bieżącą wodę,
 - e) jeden lokal o pow. 52 m² wyposażony w bieżącą wodę.
- 2) w Granicach jeden lokal o pow. 52,80 m² wyposażony w bieżącą wodę;
- 3) w Kraszewicach dwa lokale każdy po 52,40 m² wyposażone w co., ciepłą wodę i łazienkę;
- 4) w Masłowicach 7 lokali:
 - a) dwa lokale po 59 m² każdy,
 - b) dwa lokale po 62 m² każdy,
 - c) dwa lokale po 43,20 m² każdy,
 - d) jeden lokal o pow. 58 m²

wyposażone w co., ciepłą wodę, instalację wodno-kanalizacyjną i łazienki,

- 5) jeden lokal w Ochotniku o pow. 32 m² wyposażony w bieżącą wodę.

Z zasobu mieszkaniowego wydzielony jest jeden lokal socjalny o pow. 32 m² położony w Ochotniku. Gmina Masłowice wynajmuje 13 lokali mieszkalnych. W budynku po byłym przedszkolu, jeden lokal o pow. 26 m² - wymaga remontu. Mieszkanie w byłej lecznicy, jeden lokal o pow. 86,60 m², w przypadku zainteresowania zostanie wystawiony do sprzedaży. W Granicach jeden lokal o pow. 52,80 m² z przeznaczeniem do wyburzenia. W uchwale błędnie wykazano jeden lokal o powierzchni 52 m² w miejscowości Przerąb, budynek stanowi własność Skarbu Państwa.

W 2021 r. nie dokonywano sprzedaży lokali mieszkalnych z uwagi na brak zainteresowania najemców wykupem mieszkań.

Wpłaty z tytułu czynszu mieszkalnego i użytkowego w 2021 r. wyniosły 87 341,66 zł. Suma zaległości z tytułu czynszów na koniec 2021 r. wynosiła 5 206,62 zł, a płatności dotyczyły 2 mieszkań. W 2021 r. skierowano pozew do Sądu Rejonowego w Radomsku o nakaz zapłaty kwoty 1 600,80 zł wraz z odsetkami.

Realizacja planu remontów i modernizacji uzależniona jest od posiadanych środków finansowych w danym roku budżetowym. Możliwości finansowania remontów wynikają z wpłat pochodzących z czynszu najmu za lokale mieszkalne, lokale użytkowe oraz ze środków budżetu gminy.

W 2021 r. planowana była wymiana 3 szt. okien w budynku „po byłym przedszkolu” w Przerębie, jednak ze względu na pozostałe wydatki oraz pandemię wirusa SARS-CoV-2 przedsięwzięcie nie zostało wykonane.

W 2021 r. dokonano remontów i modernizacji budynków oraz wynajmowanych lokali użytkowych i mieszkalnych, m. in.:

- zakup dmuchawy, wentylatora i czujnika do pieca CO w budynku SPZOZ w Masłowicach;
- zakup i zamontowanie grzejnika w mieszkaniu w budynku SPZOZ w Masłowicach;
- naprawa dachu garażu przy SPZOZ w Masłowicach.

6.5. Opieka nad zabytkami

Na terenie gminy Masłowice znajdują się obiekty wpisane do rejestru zabytków województwa łódzkiego – te korzystają z pełnej ochrony konserwatorskiej. W 2021 roku gmina nie posiadała gminnej ewidencji zabytków. Poniżej w tabeli zostały zamieszczone zabytki jakie znajdują się w Gminie Masłowice.

Tabela 6.5.1. Zabytki na terenie Gminy Masłowice

Miejscowość	Zabytki
Chełmo	- kościół par. pw. św. Mikołaja, 1573, nr rej.: 196-X-6 z 24.08.1948 oraz 217 z 2.12.1967, - dzwonnica, XIX, nr rej.: 722 z 27.12.1967, - kaplica grobowa rodziny Siemieńskich, na cmentarzu par., 1863, nr rej.: 72A/350 z 12.05.2017, - zespół pałacowy, XVII-XIX w.: <ul style="list-style-type: none"> • pałac, nr rej.: 723 z 27.12.1967, • park, nr rej.: 296 z 31.08.1983
Granice	- dwór, ob. dom nr 28, pocz. XIX, nr rej.: 200-X-10 z 24.08.1948 oraz 52/62/62 z 1.01.1962
Masłowice	- park dworski, nr rej.: 362 z 12.05.1986
Przerąb	- ruiny zamku, nr rej.: 10/46 z 29.05.1946

Źródło: opracowanie własne.

Na terenie Gminy Masłowice, w miejscowości Chełmo, znajduje się kościół pw. św. Mikołaja z 1573 roku. Kościół stanął prawdopodobnie na miejscu pogańskiego cmentarza, rodziny Wielowiejskich, w 1975 roku pałac uległ poważnym zniszczeniom na skutek pożaru. Obecnie kościół jest bezstylowy z zachowanymi ołtarzami bocznymi oraz prezbiterium. W Kościele tym znajduje się nagrobek Jana Leżeńkiego z XV wieku.

Zdjęcie 6.5.1. Kościół św. Mikołaja w Chełmie



Do zabytków znajdujących się na terenie miejscowości Chełmo należy ponadto dzwonnica, datowana na XIX wiek oraz zespół pałacowy z XVII-XIX wieku, w którym znajduje się park krajobrazowy i mini Zoo.

Zdjęcie 6.5.2. Kościół parafialny pw. św. Mikołaja – Dzwonnica



Pierwotnie w Chełmie istniał dwór obronny wybudowany w XVI lub na przełomie XVI i XVII wieku przez ród Leżańskich. Przebudowy z XVIII i XIX wieku nadały mu charakter pałacu, którym pozostał do dziś. Obecnie jest to własność prywatna.

Zdjęcie 6.5.3. Dwór obronny - Pałac w Chełmie



W miejscowości Granice znajduje się dwór z początku XIX wieku, który obecnie jest zaniedbany.

Zdjęcie 6.5.4. Dwór w Granicach



Zgodnie z rejestrem Narodowego Instytutu Dziedzictwa, do rejestru zabytków znajdujących się na terenie Gminy zaliczane są ruiny zamku w miejscowości Przerąb oraz park dworski w Masłowicach z XIX wieku. Park jest obecnie zaniedbany i gęsto porośnięty. Znajdują się w nim budynki gospodarcze.

Zdjęcie 6.5.5. Park dworski w Masłowicach



Od strony południowej w miejscowości Chełmo usytuowane jest najwyższe wzniesienie w województwie łódzkim – Góra Chełmo 323 m n.p.m. – z pozostałościami grodziska z X wieku otoczonego czterema pierścieniami wałów obronnych. Grodzisko istniało kilkadziesiąt lat i zostało spalone.

Zdjęcie 3.5.6. Rezerwat „Góra Chełmo”



Poza architekturą sakralną, duży udział zabytków wpisanych w rejestrze gminnym stanowią budynki mieszkalne z XIX lub początku XX wieku. W większości budynki te stanowią własność prywatną.

6.6. Program Ochrony Środowiska.

Program Ochrony Środowiska dla Gminy Masłowice na lata 2021 – 2024 z perspektywą do roku 2028 przyjęty został uchwałą nr XLVI.235.2021 Rady Gminy Masłowice z dnia 18 października 2021 r.

Program Ochrony Środowiska dla Gminy Masłowice jest podstawowym dokumentem koordynującym działania na rzecz ochrony środowiska na terenie gminy. Zawiera cele i zadania, które powinna realizować gmina jak i inne podmioty w celu ochrony środowiska w jej granicach administracyjnych. Program podsumowuje stan środowiska gminy oraz zawiera zestawienie jego słabych i mocnych stron (analiza SWOT).

Podstawowym celem sporządzania i uchwalania Programu Ochrony Środowiska (POŚ) jest realizacja przez jednostki samorządu terytorialnego polityki ochrony środowiska zbieżnej z założeniami najważniejszych dokumentów strategicznych i programowych. POŚ stanowi podstawę funkcjonowania systemu zarządzania środowiskiem spajającą wszystkie działania i dokumenty dotyczące ochrony środowiska i przyrody na szczeblu JST.

W niniejszym dokumencie dokonano oceny aktualnego stanu środowiska oraz przeanalizowano możliwości jego poprawy na terenie Gminy Masłowice z uwzględnieniem dziesięciu obszarów interwencji:

- Ochrona klimatu i jakości powietrza,
- Zagrożenia hałasem,
- Pole elektromagnetyczne,
- Gospodarowanie wodami,
- Gospodarka wodno-ściekowa,
- Zasoby geologiczne,
- Gleby,
- Gospodarka odpadami i zapobieganie powstawaniu odpadów,
- Zasoby przyrodnicze,
- Zagrożenia poważnymi awariami.

Każdy z dziesięciu wyżej wymienionych obszarów zawiera podsumowanie i analizę SWOT, której celem jest ukazanie mocnych stron gminy oraz tych, które wymagają interwencji. Analiza ukazuje również szanse na poprawę stanu środowiska oraz zagrożenia, które mogą wpłynąć na nie negatywnie.

6.7. Gminna Strategia Rozwoju Problemów Społecznych

Zadania w zakresie pomocy społecznej realizuje Ośrodek Pomocy Społecznej, który jest gminną jednostką organizacyjną.

Do zadań Ośrodka należy przede wszystkim podejmowanie działań zmierzających do życiowego usamodzielnienia osób i rodzin oraz ich integracji ze środowiskiem lokalnym. Podstawowym aktem prawnym warunkującym działalność Ośrodka Pomocy Społecznej jest ustawa z dnia 12 marca 2004 roku o pomocy społecznej (Dz. U. z 2021 r. Poz. 2268, 2270), która określa zarówno zasady i formy realizacji zadań z zakresu pomocy społecznej, jak i wymogi dotyczące zatrudnienia pracowników socjalnych oraz ich kwalifikacje.

Działania Ośrodka opierają się również na dokumentach programowych określających długofalowe działania w kierunku niwelowania problemów społecznych.

Do powyższych dokumentów należą:

- 1) „Gminna Strategia Rozwiązywania Problemów Społecznych w Gminie Masłowice na lata 2021 –2026”,
- 2) „Gminny Program Przeciwdziałania Przemocy w Rodzinie oraz Ochrony Ofiar Przemocy w Rodzinie na lata 2022-2025”,
- 3) „Gminny Program Wspierania Rodziny na lata 2021-2023”.

Działania Ośrodka wpisują się w misję określoną w Strategii Rozwiązywania Problemów Społecznych w Gminie. Gminna Strategia Rozwiązywania Problemów Społecznych na lata 2021 – 2026 ma istotne znaczenie dla zapewnienia bezpieczeństwa socjalnego mieszkańców, w szczególności grup zagrożonych wykluczeniem społecznym oraz osób bezrobotnych.

Zorientowana jest na rozszerzenie i pogłębienie form pracy socjalnej, współpracę z różnymi instytucjami i organizacjami pozarządowymi zajmującymi się pomocą społeczną w gminie oraz instytucjami działającymi w szerszym obszarze polityki społecznej jak: edukacja, ochrona zdrowia, bezpieczeństwo publiczne, pomoc osobom niepełnosprawnym, zapobieganie wykluczeniu społecznemu, pomoc osobom bezrobotnym.

W kontekście rozpoznanych na terenie gminy Masłowice problemów społecznych celem głównym strategii była „Poprawa warunków i jakości życia mieszkańców gminy Masłowice zagrożonych marginalizacją i wykluczeniem społecznym”.

Tak sformułowany cel strategii objął wszystkie jej obszary problemowe i adresowany był do wszystkich potencjalnych mieszkańców gminy Masłowice, których warunki i poziom życia odbiegają od przeciętnego poziomu życia mieszkańców. Do celów szczegółowych zaliczono:

- 1) przeciwdziałanie bezrobociu mieszkańców gminy Masłowice;
- 2) rozpoznanie przyczyn trudnej sytuacji zdrowotnej mieszkańców gminy oraz umożliwianie mieszkańcom jak najpełniejszego powrotu do zdrowia;
- 3) przeciwdziałanie przemocy w rodzinie;
- 4) przeciwdziałanie uzależnieniom, w tym alkoholizmowi i narkomanii;
- 5) zagwarantowanie dostępu do usług pielęgnacyjnych, opiekuńczych i wspomagających osobom w wieku starszym;
- 6) zagwarantowanie kompleksowego wsparcia rodzinom dysfunkcyjnym, w których wychowują się dzieci.

W 2021 roku na bieżąco realizowano szczegółowe cele Strategii. W celu znalezienia zatrudnienia dla osób tego potrzebujących, prowadzona była współpraca z Powiatowym Urzędem Pracy w Radomsku filia w Przedborzu. Pieczę nad sytuacją zdrowotną mieszkańców gminy oraz umożliwianie mieszkańcom jak najpełniejszego powrotu do zdrowia pełnił SPZOZ w Masłowicach oraz Szpital Powiatowy w Radomsku.

6.8. Wspieranie rodzin

W celu realizacji zadań z zakresu wspierania rodziny, wynikających z ustawy o wspieraniu rodziny i systemie pieczy zastępczej z 9 czerwca 2011 roku (Dz. U z 2021 r. poz. 159, 1006, 1981, 2270, 2328), oraz zapisów zawartych w Gminnym Programie Wspierania Rodziny, w Ośrodku zatrudniony jest asystent rodziny.

Opiekę nad osobami starszymi, chorymi i niepełnosprawnymi sprawowały opiekunki zatrudnione na podstawie umowy o pracę przez Gminny Ośrodek Pomocy Społecznej.

Rodziny dysfunkcyjne, w których wychowują się dzieci, wspierano poprzez zatrudnionego asystenta. Jego rolą była pomoc rodzinom w życiu codziennym, uczenie prawidłowego prowadzenia domu, jak również podstawowych czynności np. opłacanie miesięcznych rachunków, gotowanie obiadów, a także pomoc w wychowywaniu dzieci, pomoc w odrabianiu lekcji itp. Diagnozowanie rodzin odbywa się podczas wywiadu środowiskowego, ustalania planu pomocy, monitorowania rodzin przez pracowników socjalnych.

Podejmowano również działania zapewniające bezpieczeństwo socjalne, poprzez udzielanie różnych form pomocy finansowej i rzeczowej, realizowano program rządowy zapobiegający problemom niedożywienia.

W celu realizacji Gminnego Programu Przeciwdziałania Przemocy w Rodzinie oraz Ochrony Ofiar Przemocy w Rodzinie powołano Gminny Zespół Interdyscyplinarny.

Prowadzono procedury „Niebieska Karta” pomagając wyjść rodzinom z trudnych i skomplikowanych sytuacji przemocy fizycznej, psychicznej, czy też emocjonalnej.

Osoby uzależnione od alkoholu kierowane były na Komisję Rozwiązywania Problemów Alkoholowych. Rodziny dysfunkcyjne wymagają stałego monitorowania przez pracowników socjalnych, asystentów rodzinnych, pedagogów szkolnych, pracowników przychodni medycznych, policji, kuratorów sądowych. Praca z rodziną winna być ukierunkowana na wspieranie i pomoc w przezwyciężaniu trudności, a w konsekwencji na usamodzielnienie poprzez wskazanie sposobów wyjścia z sytuacji kryzysowej.

6.9. Program profilaktyki i rozwiązywania problemów alkoholowych oraz Przeciwdziałania Narkomanii na rok 2021

Gminna Komisja Rozwiązywania Problemów Alkoholowych w Masłowicach w 2021 roku koncentrowała się na realizacji zadań wynikających z Gminnego Programu Profilaktyki

i Rozwiązywania Problemów Alkoholowych i Przeciwdziałania Narkomanii zgodnie z ustawą o wychowaniu w trzeźwości i przeciwdziałaniu alkoholizmowi.

1. Opiniowano wnioski o wydanie zezwoleń na sprzedaż napojów alkoholowych.
2. Wzywano zgłoszone osoby uzależnione od alkoholu bądź zagrożone chorobą alkoholową i prowadzono z nimi rozmowy motywujące do podjęcia terapii alkoholowej, informowano o możliwościach leczenia uzależnienia i ustalano miejsca i czas leczenia:
 - przeprowadzano 8 rozmów motywujących do podjęcia leczenia odwykowego oraz 2 rozmowy z wnioskodawcami;
 - skierowano 1 osobę na badania do biegłych sądowych (psycholog, psychiatra) celem wydania opinii w przedmiocie uzależnienia;
 - skierowano 1 wniosek do sądu o leczenie odwykowe i odbyło się posiedzenie sądu w tej sprawie.
3. Przeprowadzono szkolenie sprzedawców i właścicieli sklepów w miejscach sprzedaży napojów alkoholowych na terenie gminy Masłowice przez wyspecjalizowanego trenera. Celem szkolenia było zapoznanie właścicieli sklepów i sprzedawców z tematyką:
 - aspektów prawnych sprzedaży alkoholu nieletnim i osobom nietrzeźwym,
 - przypadków utraty zezwolenia na sprzedaż napojów alkoholowych,
 - szkód wynikających ze spożywania alkoholu przez nieletnich,
 - konsekwencji sprzedaży wyrobów tytoniowych osobom nieletnim,
 - uzyskanie wiedzy na temat wyposażenia placówek handlowych w materiały zawierające informacje o zakazie sprzedaży i szkodliwości splotywania napojów alkoholowych i wyrobów tytoniowych.
4. Przystąpiono do projektu edukacyjnego zorganizowanego przez PARPA pt. „Ograniczenie dostępności do alkoholu nieletnim”, w ramach którego otrzymaliśmy nieodpłatnie 16 pakietów edukacyjnych z przeznaczeniem dla sprzedawców napojów alkoholowych z terenu gminy.
5. Sfinansowano wyjazd dla 44 uczniów do Sandomierza na 3 dniową wycieczkę profilaktyczną. Dzieci uczestniczące w wypoczynku oprócz zwiedzania miały możliwość zdobywania wiadomości na temat zdrowego stylu życia, szkodliwego wpływu alkoholu i innych używek na organizm człowieka i jego życie. Młodzież dowiedziała się na czym polega uzależnienie, jaki jest mechanizm jego powstawania oraz zagrożenia z niego wynikające. Uczestnicy brali udział w pogadankach na temat szkodliwości palenia tytoniu i używania narkotyków pod hasłem „Dzień bez alkoholu, papierosów, narkotyków i innych środków psychotropowych”. Głównym celem programu było kształtowanie osobowości młodego człowieka, który potrafi wyrażać swoje uczucia i emocje, obcować z innymi, dostrzegać i rozwiązywać konflikty, podejmować odpowiedzialne decyzje, ma poczucie własnej wartości, jest odpowiedzialny za własne zdrowie.
6. Przystąpiono do ogólnopolskiej akcji „Otwórz się na pomoc”. Program akcji zawiera profilaktykę przeciwdziałania problemom społecznym takim jak alkoholizm, narkomania i inne uzależnienia oraz zagadnienia dotyczące zdrowia psychicznego. Zawiera treści profilaktyczne dla dzieci

i młodzieży, ale przede wszystkim edukuje docierając do mieszkańców gminy. W zestawie jest iDOC, który został zainstalowany na stronach internetowych: Urzędu Gminy, Szkoły Podstawowej w Strzelcach Małych, Publicznego Samorządowego Przedszkola w Masłowicach i GOPS w Masłowicach. W iDOC-u (gra/ film interaktywny) bohater sam dokonuje wyboru, jaką drogą podąża przez życie. z tej gry interaktywnej może korzystać młodzież szkolna, a także inni mieszkańcy gminy. W zestawie była jeszcze 4 stronicowa wkładka o alkoholizmie w gazecie Dziennik Łódzki.

7. Współpracowano z instytucjami lokalnymi (GOPS, Policja, Kurator sądowy, Sąd, Zespół Interdyscyplinarny, Ośrodek Zdrowia w Masłowicach, placówki oświatowe).
8. W ramach działań profilaktyczno- edukacyjnych dla najmłodszych dzieci z terenu gminy finansowano występy teatralne o tematyce profilaktycznej.
9. W ramach profilaktyki uniwersalnej dofinansowano imprezy integracyjno- profilaktyczne dla Szkoły Podstawowej w Strzelcach Małych, Publicznego Samorządowego Przedszkola w Masłowicach, Stowarzyszenia „Buduj Razem”, Koła Gospodyń Wiejskich w Korytnie i Stowarzyszenia „Rozśpiewane Kraszewianki.
10. Sfinansowano program profilaktyczny dla uczniów Szkoły Podstawowej w Strzelcach Małych dotyczący zapobiegania różnym zachowaniom ryzykownym i problemom u dzieci i młodzieży oraz materiały szkoleniowo-profilaktyczne online, poruszające kwestie alkoholu, narkotyków i innych używek. Materiały są skierowane dla uczniów, nauczycieli i rodziców.
11. Sfinansowano paczki dla dzieci z placówek edukacyjnych pochodzących z rodzin alkoholowych i dysfunkcyjnych w ramach akcji Mikołajkowej.
12. Zorganizowano 2 szkolenia:
 - dla Gminnej Komisji Rozwiązywania Problemów Alkoholowych;
 - dla Zespołu Interdyscyplinarnego w Masłowicach.
13. W 2021 r. komisja zbierała się na posiedzenia 11 razy.

6.10. Program współpracy Gminy Masłowice z organizacjami pozarządowymi - pożytek publicznego i o wolontariat

Program współpracy Gminy Masłowice z organizacjami pozarządowymi oraz podmiotami, o których mowa w art. 3 ust. 3 ustawy z dnia 24 kwietnia 2003 r. o działalności pożytku publicznego i o wolontariacie na rok 2021 przyjęto uchwałą nr XXXII.170.2020 Rady Gminy Masłowice z dnia 10 listopada 2020 r., następnie zmieniono uchwałą XXXIII.174.2020 Rady Gminy Masłowice z dnia 16 grudnia 2020 r.

Zgodnie z informacjami pochodzącymi z Krajowego Rejestru Sądowego do Rejestru Stowarzyszeń, w gminie Masłowice na dzień 31.12.2021 r. wpisanych było 12 stowarzyszeń w tym 9 jednostek Ochotniczych Straży Pożarnych. Żadne z tych podmiotów nie jest organizacją pożytku publicznego.

Tabela 6.10.1 Stowarzyszenia w Gminie Masłowice wpisane do KRS

Lp.	Numer	Nazwa	Miejscowość
1	0000297521	Samodzielny Publiczny Zakład Opieki Zdrowotnej w Masłowicach	Masłowice
2	0000299567	Ochotnicza Straż Pożarna w Kraszewicach	Kraszewice
3	0000299568	Ochotnicza Straż Pożarna w Korytnie	Korytno
4	0000302682	Ochotnicza Straż Pożarna w Chełmie	Chełmno
5	0000302685	Ochotnicza Straż Pożarna w Masłowicach	Masłowice
6	0000304953	Ochotnicza Straż Pożarna w Strzelcach Małych	Strzelce Małe
7	0000305232	Ochotnicza Straż Pożarna w Woli Przerębskiej	Wola Przerębska
8	0000306149	Ochotnicza Straż Pożarna w Granicach	Granice
9	0000323469	Ochotnicza Straż Pożarna w Kalinkach	Kalinki
10	0000591664	Stowarzyszenie "Działajmy Razem"	Chełmo
11	0000611414	Stowarzyszenie "Rozśpiewane Kraszewianki"	Kraszewice
12	0000685351	Stowarzyszenie Ochotnicza Straż Pożarna z siedzibą w Bartodziejach	Bartodzieje

Źródło: opracowanie własne na podstawie Krajowego Rejestru Sądowego.

6.11. Gminna Strategia Rozwiązywania Problemów Społecznych

Gminna Strategia Rozwiązywania Problemów Społecznych na lata 2021 – 2026 ma istotne znaczenie dla zapewnienia bezpieczeństwa socjalnego mieszkańców, w szczególności grup zagrożonych wykluczeniem społecznym oraz osób bezrobotnych. Zorientowana jest na rozszerzenie i pogłębienie form pracy socjalnej, współpracę z różnymi instytucjami i organizacjami pozarządowymi zajmującymi się pomocą społeczną w gminie oraz instytucjami działającymi w szerszym obszarze polityki społecznej jak: edukacja, ochrona zdrowia, bezpieczeństwo publiczne, pomoc osobom niepełnosprawnym, zapobieganie wykluczeniu społecznemu, pomoc osobom bezrobotnym.

W kontekście rozpoznanych na terenie gminy Masłowice problemów społecznych celem głównym strategii była „Poprawa warunków i jakości życia mieszkańców gminy Masłowice zagrożonych marginalizacją i wykluczeniem społecznym”. Tak sformułowany cel strategii objął wszystkie jej obszary problemowe i adresowany był do wszystkich potencjalnych mieszkańców gminy Masłowice, których warunki i poziom życia odbiegają od przeciętnego poziomu życia mieszkańców. Do celów szczegółowych zaliczono:

- 1) przeciwdziałanie bezrobociu mieszkańców gminy Masłowice,
- 2) rozpoznanie przyczyn trudnej sytuacji zdrowotnej mieszkańców gminy oraz umożliwianie mieszkańcom jak najpełniejszego powrotu do zdrowia,

- 3) przeciwdziałanie przemocy w rodzinie,
- 4) przeciwdziałanie uzależnieniom, w tym alkoholizmowi i narkomanii,
- 5) zagwarantowanie dostępu do usług pielęgnacyjnych, opiekuńczych i wspomagających osobom w wieku starszym,
- 6) zagwarantowanie kompleksowego wsparcia rodzinom dysfunkcyjnym, w których wychowują się dzieci.

W 2021 roku na bieżąco realizowano szczegółowe cele Strategii. W celu znalezienia zatrudnienia dla osób tego potrzebujących, prowadzona była współpraca z Powiatowym Urzędem Pracy w Radomsku filia w Przedborzu. Pieczę nad sytuacją zdrowotną mieszkańców gminy oraz umożliwianie mieszkańcom jak najpełniejszego powrotu do zdrowia pełnił SPZOZ w Masłowicach oraz Szpital Powiatowy w Radomsku.

6.13. Gminny Program Wspierania Rodziny

W celu realizacji zadań z zakresu wspierania rodziny, wynikających z ustawy o wspieraniu rodziny i systemie pieczy zastępczej z 9 czerwca 2011 roku (Dz. U z 2021 r. poz. 159, 1006, 1981, 2270, 2328), oraz zapisów zawartych w Gminnym Programie Wspierania Rodziny, w Ośrodku zatrudniony jest asystent rodziny. Opiekę nad osobami starszymi, chorymi i niepełnosprawnymi sprawowały opiekunki zatrudnione na podstawie umowy o pracę przez Gminny Ośrodek Pomocy Społecznej.

Rodziny dysfunkcyjne, w których wychowują się dzieci, wspierano poprzez zatrudnionego asystenta. Jego rolą była pomoc rodzinom w życiu codziennym, uczenie prawidłowego prowadzenia domu, jak również podstawowych czynności np. opłacanie miesięcznych rachunków, gotowanie obiadów, a także pomoc w wychowywaniu dzieci, pomoc w odrabianiu lekcji itp. Diagnozowanie rodzin odbywa się podczas wywiadu środowiskowego, ustalania planu pomocy, monitorowania rodzin przez pracowników socjalnych. Podejmowano również działania zapewniające bezpieczeństwo socjalne, poprzez udzielanie różnych form pomocy finansowej i rzeczowej, realizowano program rządowy zapobiegający problemom niedożywienia.

W celu realizacji Gminnego Programu Przeciwdziałania Przemocy w Rodzinie oraz Ochrony Ofiar Przemocy w Rodzinie powołano Gminny Zespół Interdyscyplinarny. Prowadzono procedury „Niebieska Karta” pomagając wyjść rodzinom z trudnych i skomplikowanych sytuacji przemocy fizycznej, psychicznej, czy też emocjonalnej. Osoby uzależnione od alkoholu kierowane były na Komisję Rozwiązywania Problemów Alkoholowych. Rodziny dysfunkcyjne wymagają stałego monitorowania przez pracowników socjalnych, asystentów rodzinnych, pedagogów szkolnych, pracowników przychodni medycznych, policji, kuratorów sądowych. Praca z rodziną winna być ukierunkowana na wspieranie i pomoc w przezwyciężaniu trudności, a w konsekwencji na usamodzielnienie poprzez wskazanie sposobów wyjścia z sytuacji kryzysowej.

7. REALIZACJA UCHWAŁ RADY GMINY MASŁOWICE

7.1. Szczegółowy wykaz uchwał

Szczegółowy wykaz uchwał podjętych w 2021 roku przez Radę Gminy Masłowice kadencji 2018-2023 przedstawia tabela poniżej.

Tabela 7.1.1 Uchwały Rady Gminy Masłowice z 2021 roku

Lp.	Data	Numer uchwały	Tytuł uchwały
1.	2021-01-22	XXXV.189.2021	w sprawie zmiany Uchwały Nr IX/49/2019 Rady Gminy Masłowice z dnia 29 kwietnia 2019 r. w sprawie powołania Rady Społecznej przy Samodzielnym Publicznym Zakładzie Opieki Zdrowotnej w Masłowicach
2.	2021-01-22	XXXV.190.2021	w sprawie miejscowego planu zagospodarowania przestrzennego dla terenu położonego w sołectwie Strzelce Małe w gminie Masłowice
3.	2021-01-22	XXXV.191.2021	w sprawie zmiany w Wieloletniej Prognozie Finansowej Gminy Masłowice na lata 2021-2026
4.	2021-01-22	XXXV.192.2021	w sprawie zmian w budżecie gminy na 2021r.
5.	2021-03-12	XXXVI.193.2021	w sprawie rozpatrzenia petycji z dnia 10 grudnia 2020 roku
6.	2021-03-12	XXXVI.194.2021	w sprawie rozpatrzenia petycji z dnia 14 grudnia 2020 roku
7.	2021-03-12	XXXVI.195.2021	w sprawie obywatelskiej inicjatywy uchwałodawczej
8.	2021-03-12	XXXVI.196.2021	w sprawie przyjęcia programu opieki nad zwierzętami bezdomnymi oraz zapobiegania bezdomności zwierząt na terenie Gminy Masłowice w 2021 roku.
9.	2021-03-12	XXXVI.197.2021	w sprawie wyrażenia zgody na dokonanie darowizny nieruchomości stanowiącej własność Gminy Masłowice, na rzecz Powiatu Radomszczańskiego
10.	2021-03-12	XXXVI.198.2021	w sprawie wyrażenia zgody na wyodrębnienie funduszu sołectkiego w budżecie Gminy Masłowice
11.	2021-03-12	XXXVI.199.2021	w sprawie przyjęcia sprawozdania z działalności Komisji Rewizyjnej Rady Gminy Masłowice za 2020 rok
12.	2021-03-12	XXXVI.200.2021	w sprawie przyjęcia sprawozdań z działalności stałych komisji Rady Gminy Masłowice za 2020 rok
13.	2021-03-12	XXXVI.201.2021	w sprawie zmiany w Wieloletniej Prognozie Finansowej Gminy Masłowice na lata 2021-2026
14.	2021-03-12	XXXVI.202.2021	w sprawie zmian w budżecie gminy na 2021r.
15.	2021-05-10	XXXVIII.203.2021	w sprawie rozpatrzenia petycji z dnia 10 lutego 2021 roku
16.	2021-05-10	XXXVIII.204.2021	w sprawie pozostawienia bez rozpatrzenia petycji z dnia 23 lutego 2021 roku
17.	2021-05-10	XXXVIII.205.2021	w sprawie rozpatrzenia petycji z dnia 24 lutego 2021 roku
18.	2021-05-10	XXXVIII.206.2021	w sprawie zatwierdzenia sprawozdania finansowego Samodzielnego Publicznego Zakładu Opieki Zdrowotnej w Masłowicach za 2020 rok
19.	2021-05-10	XXXVIII.207.2021	w sprawie określenia szczegółowych zasad, sposobu i trybu umarzania, odraczania terminu spłaty oraz rozkładania na raty płatności należności pieniężnych mających charakter cywilnoprawny przypadających Gminie Masłowice lub jej jednostkom organizacyjnym, warunków dopuszczalności pomocy publicznej w przypadkach, w których ulga stanowić będzie pomoc publiczną oraz wskazania organów uprawnionych do udzielania tych ulg

Lp.	Data	Numer uchwały	Tytuł uchwały
20.	2021-05-10	XXXVIII.208.2021	w sprawie określenia wzoru wniosku o przyznanie dodatku mieszkaniowego i wzoru deklaracji o dochodach gospodarstwa domowego
21.	2021-05-31	XXXIX.209.2021	w sprawie niedochodzenia należności z tytułu rekompensaty, o której mowa w art. 10 ust. 1 pkt 1 ustawy z dnia 8 marca 2013 r. o przeciwdziałaniu nadmiernym opóźnieniom w transakcjach handlowych
22.	2021-05-31	XXXIX.210.2021	w sprawie zaciągnięcia przez Gminę Masłowice pożyczki bankowej długoterminowej na wyprzedzające finansowanie zadania inwestycyjnego realizowanego z udziałem środków pochodzących z Unii Europejskiej
23.	2021-05-31	XXXIX.211.2021	w sprawie zmiany w Wieloletniej Prognozie Finansowej Gminy Masłowice na lata 2021-2026
24.	2021-05-31	XXXIX.212.2021	w sprawie zmian w budżecie gminy na 2021r.
25.	2021-05-31	XXXIX.213.2021	w sprawie przekazania pisma z dnia 22 kwietnia 2021r. Według właściwości
26.	2021-05-31	XXXIX.214.2021	w sprawie powołania Komisji do opracowania zmiany statutu Gminy Masłowice
27.	2021-06-23	XL.215.2021	w sprawie zmiany w Wieloletniej Prognozie Finansowej Gminy Masłowice na lata 2021-2026
28.	2021-06-23	XL.216.2021	w sprawie zmian w budżecie gminy na 2021r.
29.	2021-06-30	XLI.217.2021	w sprawie zmiany w Wieloletniej Prognozie Finansowej Gminy Masłowice na lata 2021-2026
30.	2021-06-30	XLI.218.2021	w sprawie zmian w budżecie gminy na 2021r.
31.	2021-06-30	XLI.219.2021	w sprawie udzielenia Wójtowi Gminy Masłowice wotum zaufania
32.	2021-06-30	XLI.220.2021	w sprawie rozpatrzenia i zatwierdzenia sprawozdania finansowego wraz ze sprawozdaniem z wykonania budżetu za 2020 rok
33.	2021-06-30	XLI.221.2021	w sprawie absolutorium dla Wójta Gminy Masłowice
34.	2021-07-09	XLII.222.2021	w sprawie zmiany w Wieloletniej Prognozie Finansowej Gminy Masłowice na lata 2021-2026
35.	2021-07-09	XLII.223.2021	w sprawie zmian w budżecie gminy na 2021r.
36.	2021-08-06	XLIII.224.2021	w sprawie określenia średniej ceny jednostki paliwa na terenie Gminy Masłowice na rok szkolny 2021/2022
37.	2021-08-06	XLIII.225.2021	w sprawie zmian w budżecie gminy na 2021 r
38.	2021-08-06	XLIII.226.2021	w sprawie powołania komisji konkursowej do przeprowadzenia konkursu na stanowisko Kierownika SP ZOZ w Masłowicach
39.	2021-08-06	XLIII.227.2021	w sprawie przekazania do zatwierdzenia skargi z dnia 6 lipca 2021r.
40.	2021-08-26	XLIV.228.2021	w sprawie rozpatrzenia wniosku z dnia 1 lutego 2021r.
41.	2021-08-26	XLIV.229.2021	w sprawie odwołania członka Rady Społecznej przy Samodzielnym Publicznym Zakładzie Opieki Zdrowotnej w Masłowicach
42.	2021-08-26	XLIV.230.2021	w sprawie zasad wynajmowania lokali wchodzących w skład mieszkaniowego zasobu Gminy Masłowice
43.	2021-09-02	XLV.231.2021	w sprawie ustalenia ryczałtowej stawki opłaty za gospodarowanie odpadami komunalnymi od nieruchomości, na której znajduje się domek letniskowy, lub od innej nieruchomości wykorzystywanej na cele rekreacyjno-wypoczynkowe
44.	2021-09-02	XLV.232.2021	w sprawie wyboru metody ustalenia opłaty za gospodarowanie odpadami komunalnymi oraz ustalenia stawki tej opłaty oraz zwolnienia w części opłaty za gospodarowanie

Lp.	Data	Numer uchwały	Tytuł uchwały
			odpadami komunalnymi właścicieli nieruchomości zabudowanych budynkami mieszkalnymi jednorodzinnymi kompostujących bioodpady stanowiące odpady komunalne w kompostowniku przydomowym
45.	2021-09-02	XLV.233.2021	w sprawie zmiany w Wieloletniej Prognozie Finansowej Gminy Masłowice na lata 2021-2026
46.	2021-09-02	XLV.234.2021	w sprawie zmian w budżecie gminy na 2021r.
47.	2021-10-18	XLVI.235.2021	w sprawie uchwalenia „Programu Ochrony Środowiska dla Gminy Masłowice na lata 2021-2024 z perspektywą do roku 2028”.
48.	2021-10-18	XLVI.236.2021	w sprawie zmiany w Wieloletniej Prognozie Finansowej Gminy Masłowice na lata 2021-2026
49.	2021-10-18	XLVI.237.2021	w sprawie zmian w budżecie gminy na 2021r.
50.	2021-11-12	XLVII.238.2021	w sprawie obniżenia średniej ceny skupu żyta
51.	2021-11-12	XLVII.239.2021	w sprawie wysokości stawek podatku od nieruchomości
52.	2021-11-12	XLVII.240.2021	w sprawie zwolnień w podatku od nieruchomości
53.	2021-11-12	XLVII.241.2021	w sprawie wysokości rocznej stawki podatku od środków transportowych
54.	2021-11-12	XLVII.242.2021	w sprawie uchwalenia programu współpracy Gminy Masłowice z organizacjami pozarządowymi oraz podmiotami, o których mowa w art. 3 ust. 3 ustawy z dnia 24 kwietnia 2003 r. o działalności pożytku publicznego i o wolontariacie na 2022 rok
55.	2021-11-12	XLVII.243.2021	uchylająca uchwałę w sprawie zasad nabywania nieruchomości gruntowych na własność Gminy Masłowice, zbywania nieruchomości stanowiących własność Gminy oraz ich obciążenia, wydzierżawiania lub najmu na okres dłuższy niż 3 lata
56.	2021-11-12	XLVII.244.2021	w sprawie zmiany uchwały Nr XXIII/99/2012 Rady Gminy Masłowice z dnia 27 czerwca 2012 r. w sprawie nadania Statutu Samodzielnemu Publicznemu Zakładowi Opieki Zdrowotnej w Masłowicach
57.	2021-11-12	XLVII.245.2021	w sprawie przekazania petycji z dnia 11 października 2021 r. według właściwości
58.	2021-11-12	XLVII.246.2021	w sprawie przekazania petycji z dnia 11 października 2021 r. według właściwości
59.	2021-11-12	XLVII.247.2021	w sprawie przekazania petycji z dnia 11 października 2021 r. według właściwości
60.	2021-11-12	XLVII.248.2021	w sprawie przekazania petycji z dnia 11 października 2021 r. według właściwości
61.	2021-11-12	XLVII.249.2021	w sprawie zmiany w Wieloletniej Prognozie Finansowej Gminy Masłowice na lata 2021-2026
62.	2021-11-12	XLVII.250.2021	w sprawie zmian w budżecie gminy na 2021 r.
63.	2021-12-16	XLVIII.251.2021	w sprawie ustalenia wysokości oraz zasad przyznawania diet dla sołtysów
64.	2021-12-16	XLVIII.252.2021	w sprawie ustalenia wynagrodzenia dla Wójta Gminy Masłowice
65.	2021-12-16	XLVIII.253.2021	w sprawie ustalenia wysokości diet dla radnych Rady Gminy Masłowice
66.	2021-12-16	XLVIII.254.2021	w sprawie uchylenia Uchwały Nr XXXIX.210.2021 Rady Gminy Masłowice z dnia 31 maja 2021r. w sprawie zaciągnięcia przez Gminę Masłowice pożyczki bankowej długoterminowej na wyprzedzające finansowanie zadania inwestycyjnego realizowanego z udziałem środków pochodzących z Unii Europejskiej
67.	2021-12-16	XLVIII.255.2021	w sprawie pokrycia części kosztów gospodarowania odpadami komunalnymi z dochodów własnych niepochodzących z pobranej opłaty za gospodarowanie odpadami komunalnymi

Lp.	Data	Numer uchwały	Tytuł uchwały
68.	2021-12-16	XLVIII.256.2021	w sprawie zmiany w Wieloletniej Prognozie Finansowej Gminy Masłowice na lata 2021-2026
69.	2021-12-16	XLVIII.257.2021	w sprawie zmian w budżecie gminy na 2021r.
70.	2021-12-30	XLIX.258.2021	w sprawie ustalenia Gminnego Programu Profilaktyki Rozwiązywania Problemów Alkoholowych oraz Przeciwdziałania Narkomanii na rok 2022
71.	2021-12-30	XLIX.259.2021	w sprawie uchwalenia Wieloletniej Prognozy Finansowej Gminy Masłowice na lata 2022-2026.
72.	2021-12-30	XLIX.260.2021	w sprawie uchwalenia budżetu gminy Masłowice na 2022 rok
73.	2021-12-30	XLIX.261.2021	w sprawie zmiany w Wieloletniej Prognozie Finansowej Gminy Masłowice na lata 2021-2026
74.	2021-12-30	XLIX.262.2021	w sprawie zmian w budżecie gminy na 2021 r.
75.	2021-12-30	XLIX.263.2021	przekazania pisma z dnia 14 grudnia 2021 r. według właściwości
76.	2021-12-30	XLIX.264.2021	w sprawie uchwalenia planu pracy Rady Gminy Masłowice na 2022 rok
77.	2021-12-30	XLIX.265.2021	w sprawie zatwierdzenia planu pracy Komisji Rewizyjnej Rady Gminy Masłowice na 2022 rok
78.	2021-12-30	XLIX.266.2021	w sprawie akceptacji planu pracy Komisji Rozwoju Gospodarczego, Finansów, Planowania Przestrzennego, Ładu, Porządku, Bezpieczeństwa Publicznego oraz Handlu i Usług Rady Gminy Masłowice na 2022 rok
79.	2021-12-30	XLIX.267.2021	w sprawie akceptacji planu pracy Komisji Spraw Obywatelskich, Oświaty, Kultury, Zdrowia i Opieki Społecznej Rady Gminy Masłowice na 2022 rok
80.	2021-12-30	XLIX.268.2021	w sprawie akceptacji planu pracy Komisji Rolnictwa, Leśnictwa, Gospodarki Żywnościowej i Ochrony Środowiska Rady Gminy Masłowice na 2022 rok
81.	2021-12-30	XLIX.269.2021	w sprawie akceptacji planu pracy Komisji do spraw Skarg, Wniosków i Petycji Rady Gminy Masłowice na 2022 rok

Źródło: opracowanie własne.

7.2. Realizacja uchwał podatkowych

Na dochody własne gminy składają się m.in. dochody z podatków i opłat lokalnych. Wójt Gminy Masłowice prowadzi ewidencję podatkową nieruchomości, której celem jest usprawnienie ustalania podstawy opodatkowania, co w konsekwencji usprawnia system ustalania, jak i poboru należnego podatku. Ewidencja prowadzona jest w systemie informatycznym i spełnia wymogi określone w przepisach o warunkach technicznych i organizacyjnych, jakim powinny odpowiadać urządzenia i systemy informatyczne służące do przetwarzania danych osobowych.

Ewidencja zawiera szczegółowe informacje odnoszące się do osoby podatnika danego podatku jak i przedmiot podlegający opodatkowaniu, czyli dane dotyczące gruntów, budynków a także budowli związanych z prowadzeniem działalności gospodarczej, podlegających opodatkowaniu podatkiem od nieruchomości oraz gruntów podlegających opodatkowaniu podatkiem rolnym lub podatkiem leśnym.

W 2021 r. podatkiem od nieruchomości od osób prawnych objętych było 19 podmiotów, podatkiem rolnym 10 podmiotów natomiast podatkiem leśnym 2 podmioty.

Liczba podatników w bazie osób fizycznych wynosiła w 2021 r. ogółem – 2 632 osób. Podatkami od środków transportowych w 2021 r. było objętych 24 podmiotów.

Przypis łącznego zobowiązania pieniężnego w 2021 r. od osób fizycznych wyniósł: 1 062 247,00 zł. w tym:

- podatku od nieruchomości 675 176,00 zł - wykonanie 670 842,10 zł - 99,35 %
- podatku rolnego 358 449,00 zł - wykonanie 348 485,05 zł - 97,22 %
- podatku leśnego 28 622,00 zł - wykonanie 27 174,76 zł - 94,94 %

Przypis podatku od środków transportowych od osób fizycznych w 2021 r. - 110 572,00 – wykonanie 109 396,00 - 98,93%

Przypis podatku od osób prawnych w 2021 r. w tym:

- podatku od nieruchomości 599 763,00 zł - wykonanie 595 137,30 zł - 99,23 %
- podatek rolny 7 296,00 zł - wykonanie 7 296,00 - 100 %
- podatek leśny 36 987,00 zł - wykonanie 36 987,00 - 100 %

Przypis podatku od środków transportowych od osób prawnych w 2021 r. - 2 464,00 zł - wykonanie 2 464,00 – 100 %

Nadmienić należy, iż zgodnie z Uchwałą Rady Gminy Masłowice Nr XLVII.240.2021 z dnia 12 listopada 2021 r. w sprawie zwolnień w podatku od nieruchomości wszystkie powierzchnie użytkowe budynków mieszkalnych położonych na terenie gminy Masłowice są zwolnione z opodatkowania.

7.3. Omówienie realizacji uchwał

Stosownie do art. 30 ust. 1 ustawy z dnia 8 marca 1990 roku o samorządzie gminnym Wójt Gminy jest organem wykonawczym Gminy, do którego zadań należy m. in. wykonywanie Uchwał Rady Gminy.

W 2021 r. Rada Gminy Masłowice obradowała na 15 Sesjach Rady Gminy, z tego na 2 zwołanych w trybie nadzwyczajnym i podjęła 81 uchwał. Wśród podjętych przez Radę uchwał większość dotyczyła spraw z zakresu finansów.

Podjęte przez Radę Gminy uchwały Wójt Gminy zgodnie z art. 90 ust. 1 i 2 ustawy o samorządzie gminnym przekazał w nieprzekraczalnym terminie 7 dni do organów nadzoru, jakimi są w zakresie zgodności z prawem – Wojewoda Łódzki, a w zakresie spraw finansowych – Regionalna Izba Obrachunkowa. Wszystkie uchwały zostały opublikowane w Biuletynie Informacji Publicznej, jak również uchwały stanowiące akty prawa miejscowego w Dzienniku Urzędowym Województwa Łódzkiego.

8. WSPÓŁPRACA Z INNYMI SPOŁECZNOŚCIAMI SAMORZĄDOWYMI

8.1. Porozumienia

Gmina Masłowice współpracuje z samorządami i innymi instytucjami przy realizacji wspólnych zadań, leżących w interesie społecznym i gospodarczym gminy.

W 2021 roku zostało zawarte porozumienie z Powiatem Radomszczańskim w sprawie zimowego i letniego utrzymania dróg powiatowych na terenie Gminy Masłowice. Podpisano także umowę z Komendą Wojewódzką Policji w Łodzi w sprawie przekazania środków finansowych na Fundusz Wsparcia Policji Komendy Wojewódzkiej Policji w Łodzi z przeznaczeniem na dofinansowanie zakupu samochodu służbowego w wersji oznakowanej dla Komisariatu Policji w Przedborzu.

8.2. Stowarzyszenia JST

Gmina Masłowice współpracuje z jednym stowarzyszeniem jako członek zwyczajny od 2012 r. - ze Stowarzyszeniem Lokalna Grupa Działania „BUD-UJ RAZEM”, którego celem jest realizacja Lokalnej Strategii Rozwoju (LSR) w ramach, której pozyskiwane są środki na rozwój obszarów zgodnie z wolą społeczności lokalnej; jak również podejmowane są inicjatywy i działania mające na celu budowanie i promocję wizerunku regionu, rozwój produktów lokalnych, turystyki, przedsiębiorczości, zasobów ludzkich, poprawę estetyki miejscowości i bezpieczeństwa mieszkańców; prowadzone są także działania na rzecz ochrony środowiska.

W 2021 roku Gmina złożyła wniosek do Lokalnej Grupy Działania „BUD-UJ RAZEM” w zakresie doposażenia budynków OSP w Kraszewicach, Korytnie, Bartodziejach oraz świetlicy wiejskiej w Ochotniku.

8.3. Koła Gospodyń Wiejskich

Koła gospodyń wiejskich to prężnie działające organizacje. Podejmują się wielu lokalnych inicjatyw społecznych i wzmacniają kapitał ludzki na obszarach wiejskich. Poprzez swoją aktywność uczestniczą w polityce zrównoważonego rozwoju. Są sposobem na integrację lokalnych społeczności. Współpracują między innymi z samorządami gminnymi, Ochotniczymi Strażami Pożarnymi i szkołami oraz ośrodkami kultury i innymi organizacjami pozarządowymi. Organizują kursy i zajęcia dla różnych grup wiekowych. Wymiana pomysłów w obrębie koła daje motywację do osobistego rozwoju jego członków. Daje to pole do rozszerzenia własnych zainteresowań i pasji oraz zdobycia nowych umiejętności. Promują swoje miejscowości, organizują festyny i jarmarki. Z uwagi na zaangażowanie w rozwój miejscowości, na terenie których działają, są również szkołami społeczeństwa obywatelskiego.

Na terenie Gminy Masłowice licznie funkcjonują Koła Gospodyń Wiejskich, które promują swoimi działaniami naszą Gminę. Listę Kół przedstawia poniższa tabela.

Tabela 8.3.1 Koła Gospodyń Wiejskich na terenie Gminy Masłowice

Lp.	Nazwa Koła Gospodyń Wiejskich	Miejscowość
1	Koło Gospodyń Wiejskich w Koconi	Koconia
2	Koło Gospodyń Wiejskich w Ochotniku	Ochotnik
3	Koło Gospodyń Wiejskich w Bartodziejach	Bartodzieje
4	Koło Gospodyń Wiejskich SPRYTNE BABKI w Kraszewicach	Kraszewice
5	Koło Gospodyń Wiejskich KORYTNO	Korytno
6	Koło Gospodyń Wiejskich MAGNOLIE w Woli Przerębskiej	Wola Przerębska

Źródło: opracowanie własne na podstawie Krajowego Rejestru Kół Gospodyń Wiejskich prowadzonym przez Agencję Restrukturyzacji i Modernizacji Rolnictwa.

9. BEZPIECZEŃSTWO i OCHRONA ZDROWIA

9.1. Obronność

Gminny Plan Zarządzania Kryzysowego opracowano w celu zapewnienia ludności Gminy Masłowice podstawowych warunków ochrony przed niebezpieczeństwami związanymi z występowaniem klęsk żywiołowych oraz innych podobnych zagrożeń, powodowanych siłami natury lub działalnością człowieka. W przypadku ich zaistnienia, przejmowania nad nimi kontroli w drodze zaplanowanych działań oraz odtwarzaniu zasobów i infrastruktury, w tym:

- 1) zaopatrzenia w energię, surowce energetyczne i paliwa,
- 2) łączności,
- 3) sieci teleinformatycznych,
- 4) finansowych,
- 5) zaopatrzenia w żywność,
- 6) zaopatrzenia w wodę,
- 7) ochrony zdrowia,
- 8) transportowych,
- 9) ratowniczych,
- 10) zapewniających ciągłość działania administracji publicznej na terenie gminy.

Plan zarządzania kryzysowego opracowano wykorzystując tzw. podejście funkcyjne. Podejście to wynika z faktu, że niezależnie od rodzaju katastrofy i jej przyczyn istnieje konieczność ostrzegania ludności, informowania, ratowania, udzielania jej pomocy medycznej, a także społecznej. Wymienione zadania oraz jeszcze kilka innych to tzw. zadania funkcyjne.

W ramach zakresu działania Zarządzania Kryzysowego w 2021 roku w czasie pandemii zakupiono maseczki ochronne dla pracowników i petentów UG Masłowice, dla jednostek OSP, płyny do dezynfekcji, przyłbice, dozowniki do dezynfekcji, rękawice nitrylowe, ochronne szkło akrylowe,

jednorazowe kombinezony ochronne. Urząd Gminy Masłowice był w stałym kontakcie z jednostkami podległymi, które na bieżąco przekazywały, informacje o osobach zakażonych a następnie Urząd Gminy przysyłał dane do Starostwa Powiatowego w Radomsku.

Urząd Gminy na bieżąco informował mieszkańców o ostrzeżeniach meteorologicznych oraz o przekroczeniu poziomu alarmowego pyłu zawieszonego – złej jakości powietrza.

Plan Obrony Cywilnej Gminy Masłowice ma za zadanie ochronę ludności cywilnej przed niebezpieczeństwami działań zbrojnych w czasie wojny, udzielanie pomocy ludności poszkodowanej i zapewnienie warunków koniecznych do przetrwania tego trudnego okresu, jak również ochrona ludności w czasie klęsk żywiołowych i udział w zwalczaniu ich skutków. Urząd Gminy Masłowice opracował karty realizacji zadania obrony cywilnej, w których opisano w jaki sposób dane zadanie będzie przez ten podmiot realizowane.

Dla bezpieczeństwa mieszkańców Gminy opracowano "Plan ewakuacji (przyjęcia) ludności, zwierząt i mienia II, III stopnia na wypadek masowego zagrożenia".

Plany te opracowano w celu zapewnienia zmniejszenia stopnia zagrożenia oraz zapewnienia podstawowych warunków przetrwania społeczeństwa Gminy Masłowice w sytuacji wystąpienia symptomów masowego zagrożenia. W celu bezpieczeństwa, zaangażowane są jednostki Ochotniczej Straży Pożarnej. Urząd Gminy Masłowice posiada Magazyn Obrony Cywilnej oraz w razie potrzeby może skorzystać z Powiatowego Magazynu Zarządzania Kryzysowego w Radomsku. Plany te są na bieżąco aktualizowane.

Corocznie Gmina Masłowice uczestniczy w wiosenno-jesiennych ćwiczeniach prowadzonych przez Starostwo Powiatowe w Radomsku i Łódzki Urząd Wojewódzki w Łodzi Wydział Bezpieczeństwa i Zarządzania Kryzysowego.

W 2021 roku zatwierdzono Plan operacyjny Gminy Masłowice w warunkach zewnętrznego zagrożenia bezpieczeństwa państwa i w czasie wojny. Plan został przedstawiony do Wojewody Łódzkiego, który został zaakceptowany. Plan operacyjny opracowuje się zgodnie z Polityczno-Strategiczną Dyrektywą Obronną Rzeczypospolitej Polskiej, stanowiącą załącznik do postanowienia Prezydenta Rzeczypospolitej Polskiej oraz na podstawie Rozporządzenia Rady Ministrów. Plan ma nadaną klauzulę "zastrzeżone", jest na bieżąco aktualizowany. Opracowano Karty Operacyjne z klauzulą „zastrzeżone” do ww. Planu Operacyjnego.

Zaktualizowano Akcję Kurierską Gminy Masłowice. Do tych celów zaktualizowano osoby powołane na kurierów oraz mapę z wyznaczonymi trasami kurierskimi i przekazano do Komendy Powiatowej Policji w Radomsku, WKU Tomaszów Mazowiecki, Starostwo Powiatowe w Radomsku. Akcja Kurierska ma nadaną klauzulę "zastrzeżone" i podlega bieżącej aktualizacji (ustawa z dnia 21 listopada 1967 roku o powszechnym obowiązku Obrony Rzeczypospolitej).

Na potrzeby wprowadzenia wyższych stanów gotowości obronnej państwa zaktualizowano "Dokumentację Stałego Dyżuru Wójta Gminy Masłowice", "Instrukcję technicznego przystosowania oraz przemieszczania UG Masłowice na stanowisko kierowania w zapasowym miejscu pracy w czasie wojny lub w przypadku wystąpienia szczególnych zagrożeń uniemożliwiających kontynuowanie

działalności w dotychczasowym miejscu pracy ", "Koncepcję przygotowania UG Masłowice do funkcjonowania w stanie wyższej gotowości obronnej państwa", "Plan przygotowań służby zdrowia na potrzeby obronne", "Plan Organizacji i Funkcjonowania Zastępczych Miejsc Szpitalnych", "Plan Dystrybucji Preparatów Stabilnego Jodu Gminy Masłowice", "Plan ochrony zabytków na wypadek konfliktu zbrojnego i sytuacji kryzysowych dla Gminy Masłowice"

Uzgodniono Plan Szkolenia Obronnego zatwierdzonego przez Wójta Gminy Masłowice i zaakceptowanego przez Wojewodę Łódzkiego. Opracowano "Narodowy Kwestionariusz Pozamilitarnych Przygotowań Obronnych" za 2021 rok zatwierdzonego przez Wójta Gminy Masłowice a następnie uzgodniono z Wojewodą Łódzkim. Opracowano sprawozdanie z Akcji Kurierskiej, które zostało zaakceptowane przez Starostę Radomszczańskiego. Przekazano do Wojewody Łódzkiego Wykazy Świadczeń osobistych i rzeczowych zatwierdzone przez Wójta Gminy Masłowice.

Na bieżąco prowadzone są sprawy kwalifikacji wojskowej. Corocznej aktualizacji podlegają Zapasowe Miejsca Szpitalne oraz personel medyczny.

Na terenie Gminy Masłowice jest 10 jednostek Ochotniczej Straży Pożarnej. Osiem jednostek OSP jest jednostkami aktywnymi, biorącymi udział w akcjach gaśniczych oraz w różnego typu zagrożeniach. Jednostka OSP Masłowice należy do Krajowego Systemu Ratownictwa Gaśniczego. Współpraca w ramach ww. systemu to przede wszystkim współdziałanie podczas akcji ratowniczych z udziałem specjalistów, grup ratowniczych, przygotowanie programów szkoleniowych dot. zasad udzielania pierwszej pomocy, stosowania technik ratowniczych, tworzenie programów informujących o zagrożeniach katastrofami, klęskami żywiołowymi, pożarami i innych zagrożeniach spowodowanych siłami przyrody. Ochotnicza Straż Pożarna ściśle pracuje z Państwową Strażą Pożarną w Radomsku w celu zapewnienia bezpieczeństwa mieszkańcom na terenie Gminy Masłowice.

Strażacy biorą udział w zdarzeniach oraz kursach podnoszących ich kwalifikacje organizowane przez PSP Radomsko: m.in. szkolenie podstawowe strażaków ratowników OSP oraz kierowców konserwatorów sprzętu ratowniczego OSP. Gmina Masłowice we współpracy z KP PSP Radomsko organizuje szkolenia dla strażaków ochotników z zasad udzielania pierwszej pomocy. Strażacy współpracują również z organizacjami pozarządowymi i sołectwami. Biorą udział w uroczystościach kościelnych, gminnych i kulturowych.

W dniu 25 listopada 2021 roku na sali konferencyjnej w Urzędzie Gminy Masłowice odbył się Zjazd Oddziału Gminnego Związku Ochotniczych Straży Pożarnych RP. W Zjeździe uczestniczyli delegaci Ochotniczych Straży Pożarnych RP z terenu Gminy oraz zaproszeni goście.

Zdjęcie 9.1.1. Zjazd Oddziału Gminnego Związku Ochotniczych Straży Pożarnych RP



Zdjęcie 9.1.2. Zjazd Oddziału Gminnego Związku Ochotniczych Straży Pożarnych RP



W 2021 roku Ochotnicza Straż Pożarna w Masłowicach otrzymała dofinansowanie z Urzędu Gminy Masłowice oraz z Wojewódzkiego Funduszu Ochrony Środowiska i Gospodarki Wodnej w Łodzi.

Tabela 7.1 Dofinansowania OSP z terenu Gminy Masłowice w 2020 roku.

	dofinansowanie UG Masłowice	dofinansowanie WFOŚ w Łodzi
OSP Masłowice	2 676,00	24 079,00

Źródło: opracowanie własne.

Wydatki poniesione na funkcjonowanie OSP w 2021 roku:

- dotacja na zakup sprzętu strażackiego i wyposażenie – 2676,00 zł,
- akcje gaśnicze – 7115,75 zł,
- energia elektryczna – 11855,36 zł,
- naprawa instalacji antenowej i samochodu – 1126,50 zł,
- ubezpieczenie – 2770,20 zł,
- wynagrodzenie kierowców – 37400,00 zł,
- przegląd techniczny samochodów OSP – 937,00 zł,
- ubezpieczenie mienia + OC samochodów – 6957,70 zł
- wydatki na zakup materiałów i wyposażenia – 27501,24 zł,
- paliwo OSP – 7850,56 zł,
- części do samochodów OSP – 5205,07.

9.2. Samodzielny Publiczny Zakład Opieki Zdrowotnej

Na terenie gminy Masłowice funkcjonuje Samodzielny Publiczny Zakład Opieki Zdrowotnej w Masłowicach utworzony zgodnie z Uchwałą Nr XXXXII/138/2006 Rady Gminy Masłowice z dnia 18 września 2006 r. Obszarem działania Zakładu jest obszar Gminy Masłowice. Organem prowadzącym nadzór nad Zakładem jest Rada Gminy Masłowice. Przy Zakładzie działa Rada Społeczna, która jest organem inicjującymi opiniodawczym podmiotu tworzącego oraz organem doradczym Kierownika.

Samodzielny Publiczny Zakład Opieki Zdrowotnej w Masłowicach utworzony został zgodnie z Uchwałą Nr XXXXII/138/2006 Rady Gminy Masłowice z dnia 18 września 2006 r.

Zarejestrowany przez Sąd Rejonowy dla Łodzi Śródmieścia w Łodzi Wydział Krajowego Rejestru Sądowego Nr 0000297521 oraz w rejestrze podmiotów leczniczych Wojewody Łódzkiego Nr księgi rejestrowej 000000021923.

Podstawową działalnością Samodzielnego Publicznego Zakładu Opieki Zdrowotnej w Masłowicach jest działalność lecznicza polegająca na udzielaniu świadczeń zdrowotnych finansowanych ze środków publicznych. Świadczenia POZ udzielane są ubezpieczonym, którzy dokonali wyboru lekarza, pielęgniarki i położnej poprzez złożenie odpowiedniej deklaracji wyboru, a także uczniom objętym opieką pielęgniarki szkolnej.

W 2021 roku Samodzielny Publiczny Zakład Opieki Zdrowotnej świadczył usługi w zakresie:

- a) podstawowej opieki zdrowotnej,
- b) higieny szkolnej dla wszystkich uczniów, uczących się w szkołach gminnych,
- c) położnej środowiskowo-rodzinnej.

Świadczenia w zakresie podstawowej opieki zdrowotnej rozliczane były według stawki kapitacyjnej.

W ramach POZ pacjenci mieli zapewnioną opiekę w dni robocze w godzinach od 8-ej do 18-ej. Struktura zatrudnienia w SPZOZ w Masłowicach na dzień 31 grudnia 2021 r:

- lekarz/dyrektor – pełny etat (do 14.11.2021 r funkcję dyrektora SPZOZ pełniła Pani Sławomira Krawczyk Ślusarczyk),
- od dnia 15.11.2021 r. funkcję kierownika pełni Pani Renata Łuczyńska zgodnie z Zarządzeniem nr 96/2021 Wójta Gminy Masłowice z dnia 15 listopada 2021 r w sprawie nawiązania stosunku pracy z Kierownikiem SPZOZ w Masłowicach,
- średni personel medyczny 4 osoby (w tym: 2 pielęgniarki środowiskowe, 1 pielęgniarka medycyny szkolnej, 1 położna środowiskowa) – zatrudnienie w pełnym wymiarze czasu pracy,
- księgowa – zatrudnienie 3/4 wymiaru czasu pracy,
- sprzątaczką – zatrudnienie w pełnym wymiarze czasu pracy,
- lekarze na umowy kontraktowe 3 osoby (w tym: 2 lekarzy medycyny rodzinnej, 1 lekarz diabetolog).

Na 31 grudnia 2021 r zadeklarowanych do lekarza POZ było 2 544 pacjentów, do pielęgniarki środowiskowej 2600 pacjentów, położnej środowiskowej 1307 pacjentów, pielęgniarki medycyny szkolnej 368 uczniów.

W roku sprawozdawczym udzielono 11 237 porad. W ramach POZ opieki pielęgniarskiej w 2021 roku wykonano 4 587 zabiegów pielęgniarskich (profilaktyka, diagnostyka, zabiegi pielęgnacyjne).

Badania laboratoryjne wykonywane były w 2021 r jeden raz w tygodniu od godz. 8-ej do 10-ej we wtorki. SPZOZ w Masłowicach ma podpisane umowy z przychodniami diagnostycznymi na badania analityczne, RTG, USG. Badania EKG są wykonywane w miarę potrzeb bezpośrednio w naszej przychodni.

Lekarze pracujący w SPZOZ Masłowice orzekają o czasowej niezdolności do pracy swoich pacjentów oraz przygotowują dokumentację na potrzeby do ZUS i KRUS. Wystawiają wnioski na leczenie sanatoryjne, zaświadczenia o stanie zdrowia dla potrzeb Zespołu ds. Orzekania o Stopniu Niepełnosprawności.

Podstawowym aktem prawnym regulującym kwestie prowadzenia ksiąg rachunkowych i sporządzania sprawozdań finansowych jest ustawa z 29 września 1994 r o rachunkowości (Dz. U. 2021 r poz. 217 ze zm.).

Rokiem obrotowym dla Samodzielnego Publicznego Zakładu Opieki Zdrowotnej w Masłowicach jest rok kalendarzowy, a okresami sprawozdawczymi są kwartały.

SPZOZ w Masłowicach realizuje swoje zadania zgodnie z planem finansowym opiniowanym przez Radę Społeczną.

Tabela 9.2.1 Plan finansowy SPZOZ w Masłowicach

Plan przychodów w 2021 r wynosi:		1 124 300,00 zł
Plan wydatków w 2021 r wynosi:		1 124 300,00 zł
Poniesione koszty wg układu rodzajowego w 2021 r.		1 141 272,39 zł
w tym:	amortyzacja	20 074,70 zł
	zużycie materiałów i energii	73 287,40 zł
	usługi obce	300 763,58 zł
	podatki i opłaty	11 471,21 zł
	wynagrodzenia	618 462,50 zł
	ubezpieczenia społeczne i inne świadczenia	112 279,12 zł
	pozostałe koszty rodzajowe	4 933,88 zł
Przychody podstawowej działalności		1 146 628,94 zł
Pozostałe przychody operacyjne		15 044,38 zł
Pozostałe koszty operacyjne		0,00 zł
Przychody finansowe		19,41 zł
Zysk za 2021 rok wynosi		20 420,34 zł

Źródło: opracowanie własne.

W 2021 roku wszystkie zobowiązania regulowano terminowo. Samodzielny Publiczny Zakład Opieki Zdrowotnej w Masłowicach w 2021 roku nie korzystał z pożyczek i kredytów bankowych.

Samodzielny Publiczny Zakład Opieki Zdrowotnej nie jest jednostką nastawioną na osiągnięcie zysku. Zasadniczym celem działania podmiotów leczniczych realizujących usługi w całości finansowane lub dofinansowane ze środków NFZ jest zaspokajanie w sposób ciągły i trwałe potrzeb obywateli w zakresie ochrony zdrowia w ramach gwarantowanych przez państwo świadczeń zdrowotnych. Samodzielny Publiczny Zakład Opieki Zdrowotnej w Masłowicach udziela świadczeń zdrowotnych finansowanych ze środków publicznych ubezpieczonym oraz innym osobom uprawnionym do tych świadczeń na podstawie odrębnych przepisów nieodpłatnie, za częściową lub całkowitą odpłatnością.

Celem Samodzielnego Publicznego Zakładu Opieki Zdrowotnej w Masłowicach jest równoważenie kosztów z przychodami. Uzyskany dodatni wynik finansowy świadczy o stabilności ekonomiczno-finansowej Samodzielnego Publicznego Zakładu Opieki Zdrowotnej w Masłowicach sprawności bieżącego zarządzania jednostką.

Istotnym zdarzeniem mogącym mieć wpływ na sytuację ekonomiczno-finansową Samodzielnego Publicznego Zakładu Opieki Zdrowotnej w Masłowicach w roku 2022 jest występujący na rynku brak lekarzy i pielęgniarek, podwyższenie minimalnego wynagrodzenia dla personelu medycznego zgodnie z projektem rządowym.

Innymi czynnikami płacowymi mogącymi mieć wpływ na sytuację ekonomiczno-finansową jest zaplanowana na rok 2022 wypłata nagród jubileuszowych.

Poza wymienionymi wyżej czynnikami, nie są przewidywane inne istotne zdarzenia mogące mieć wpływ na sytuację ekonomiczno-finansową SPZOZ w Masłowicach w najbliższych latach.

9.3. Gabinet fizjoterapii.

W pomieszczeniach znajdujących się w budynku Ośrodka Zdrowia prowadzone są usługi w zakresie fizjoterapii wykonywane przez 2 osoby zatrudnione przez Gminę Masłowice. Osoby wykonujące zabiegi posiadają wykształcenie w zakresie fizjoterapii.

W gabinecie fizjoterapii działającym przy Ośrodku Zdrowia w Masłowicach wykonywane są następujące zabiegi z zakresu:

- światłolecznictwa sollux;
- elektroterapii prądami interferencyjnymi, diadynamiczne, galwaniczne, tens, jonoforezy elektrostymulujące, tonalیزی;
- laseroterapii - laser punktowy;
- ultradźwięków;
- magnetoterapii (pole magnetyczne);
- hydroterapii masaż wirowy kończyn górnych oraz stóp i podudzi;
- krioterapii;
- kinezyterapii ćwiczenia w odciążeniu, ćwiczenia czynne wolne, przyrządowe, wspomagane, bierne, czynno bierne, izometryczne, wyciągi szyjny i lędźwiowy, ćwiczenia korekcyjne;
- masaże klasyczne oraz masaż mechaniczny.

W 2021 roku z zabiegów skorzystało 324 osób, w tym: 304 dorosłych oraz 20 dzieci. Liczbę pacjentów na przestrzeni ostatnich lat przedstawia tabela. Gabinet w związku z panującą pandemią działał w ograniczonym zakresie. W 2021 roku odnotowano niewielki wzrost po spadku w 2020 roku związanym z występowaniem pandemii.

Tabela 9.3.1 Liczba pacjentów fizjoterapii w latach 2018 – 2021

Rok	Liczba pacjentów
2018	370
2019	436
2020	286
2021	324

Źródło: opracowanie własne.

Wydatki na funkcjonowanie gabinetu fizjoterapii w 2021 r. wyniosły 161 479,99 zł.

9.4. Pozostałe działania w zakresie ochrony zdrowia

Gmina Masłowice podejmuje działania na rzecz ochrony zdrowia mieszkańców, poprawy jakości ich życia oraz łatwiejszego dostępu do specjalistycznych badań profilaktycznych, aby zmniejszyć ryzyko zachorowań. W 2021 r. podobnie jak w latach ubiegłych nawiązywana była współpraca z instytucjami zajmującymi się organizacją bezpłatnych badań profilaktycznych dla mieszkańców poprzez ich promocję na stronie internetowej gminy oraz Facebook. Miniony 2021 r. naznaczony epidemią koronawirusa nie był łatwym okresem nie tylko w wymiarze społecznym, ale również w obszarze funkcjonowania podmiotów leczniczych. Poniżej wykaz zrealizowanych w tym okresie działań, inwestycji, zakupów, programów.

Gmina Masłowice w 2021 roku promowała szczepienia przeciwko COVID-19. W miesiącu czerwcu roznoszono wszystkim mieszkańcom gminy ulotki pod nazwą „Szczepimy się”. Systematycznie na stronie Urzędu Gminy oraz na Facebooku umieszczano informacje dotyczące COVID-19. W dniu 08 września 2021 roku z Urzędu Wojewódzkiego w Łodzi do Urzędu Gminy Masłowice przyjechał szczepieniobus. Szczepienia odbyły się w namiocie na parkingu przed budynkiem Urzędu Gminy. Zaszczepiono 47 osób jednodawkową szczepionką Jonson&Jonson. Urząd Gminy prowadził promocję szczepień, w dniu 28 września 2021 roku na parkingu przy Urzędzie Gminy Masłowice został zorganizowany tymczasowy Punkt Szczepień. Po szczepieniu Wójt Gminy Masłowice wraz z Koordynatorem ds. Promocji Szczepień zorganizował loterię nagród w skład której wchodził sprzęt medyczny. Zakupiono sprzęt elektroniczny do Punktu Szczepień: laptop, urządzenie wielofunkcyjne laserowe, oprogramowanie antywirusowe oraz sprzęt medyczny: rower magnetyczny - 5 szt., ciśnieniomierz - 2szt., poduszka profilaktyczna do spania 2 szt., inhalator 3 szt., termometr bezdotykowy 5 szt., pulmogain szt.1, pulsoksymetr 6 szt., kije do nordicwalking 1 para, masażer do stóp elektryczny 1szt. Za przeprowadzoną Promocję Szczepień Urząd Gminy Masłowice otrzymał od Wojewody Łódzkiego nagrodę pieniężną w kwocie 10 000,00 zł.

Zdjęcie 9.4.1 Promocja szczepień przeciwko COVID-19 w Gminie Masłowice.



Zdjęcie 9.4.2 Promocja szczepień przeciwko COVID-19 w Gminie Masłowice.



Zdjęcie 9.4.3 Promocja szczepień przeciwko COVID-19 w Gminie Masłowice.



Wójt Gminy Masłowice na polecenie Wojewody Łódzkiego zorganizował transport oraz specjalną infolinię dla mieszkańców gminy mających trudności w samodzielnym dotarciu do punktu szczepień przeciwko wirusowi SARS-COV-2.

Kancelaria Prezesa Rady Ministrów w roku 2021 zorganizowała konkurs ogólnopolski dla gmin pn. Rosnąca Odporność. W ramach ww. konkursu nasza Gmina w powiecie radomszczańskim zajęła trzecie miejsce za Promocję Szczepień i otrzymała nagrodę w kwocie 250.000 zł.

Informowano mieszkańców przez Biuletyn Informacji Publicznej, stronę Urzędu Gminy, Facebook, kurendy o zagrożeniu jakie niesie wirus SARS-CoV-2 i o przestrzeganiu podstawowych zasad higieny.

10. EDUKACJA

10.1. Realizowane zadania oświatowe.

Gmina Masłowice realizuje zadania oświatowe poprzez zabezpieczenie działalności przedszkola, oddziałów przedszkolnych w szkołach podstawowych, szkół podstawowych, a także zapewnia dostępność do edukacji dla uczniów niepełnosprawnych, finansując dowóz uczniów niepełnosprawnych do szkół poza teren gminy, zapewnia również dowóz dzieci i uczniów do przedszkoli i szkół na terenie gminy.

Zadania oświatowe wynikające z prawa oświatowego i rozporządzeń wykonawczych realizowane są przy pomocy środków otrzymanych z budżetu państwa – subwencji oświatowej, dotacji celowych oraz z budżetu gminy.

Wójt gminy w ramach pomocy materialnej o charakterze socjalnym dla uczniów przyznał stypendium szkolne na rok szkolny 2020/2021 okres od stycznia do czerwca 2021r. 47 uczniom oraz na rok szkolny 2021/2022 okres od września do grudnia 2021r. 52 uczniom. W sumie w roku 2021 z pomocy materialnej dla uczniów skorzystało 61 uczniów z terenu gminy Masłowice.

10.2. Baza oświatowa.

Budynki szkolne i otoczenie wokół zarządzane przez dyrektora spełniają wymogi bezpieczeństwa oraz higieny nauki i pracy.

Publiczna Szkoła Podstawowa im. Jana Pawła II w Strzelcach Małych posiada pracownię komputerowe, które są bardzo dobrze wyposażone w pomoce dydaktyczne, uczniowie i nauczyciele wykorzystują pracownię komputerowe, tablice multimedialne czy monitory dotykowe by uzyskiwać bardziej efektywne wyniki nauczania i zdobycia wiedzy. We wszystkich szkołach jest dostęp do Internetu.

W bliskim otoczeniu PSP w Strzelcach Małych znajduje się duże boisko, które jest doskonałą alternatywą dla dusznej sali gimnastycznej lub szkolnego korytarza. Jest to boisko wielofunkcyjne, które można wykorzystać zarówno do wykonywania treningów indywidualnych oraz grupowych, prowadzenia szkolnych zajęć sportowych, jak również do organizacji zawodów i turniejów sportowych zarówno dziecięcych, jak i sportowych. Tuż za boiskiem znajduje się plac zabaw, z którego korzystają najmłodsze grupy szkoły tzw. oddziały przedszkolne.

Budynek przedszkola i otoczenie wokół zarządzane przez dyrektora spełnia wymogi bezpieczeństwa oraz higieny nauki, zabawy i pracy.

Przedszkole posiada dostęp do Internetu, jest dobrze wyposażone w pomoce dydaktyczne do prowadzenia zajęć np. pakiety programów multimedialnych i edukacyjnych do tablicy interaktywnej, zabawki edukacyjne i pomoce dydaktyczne do prowadzenia zajęć jak również w zabawki do ogrodu przedszkolnego.

10.3. Dowóz dzieci niepełnosprawnych i uczniów do szkół i przedszkola na terenie gminy.

Z terenu gminy Masłowice do Specjalnego Ośrodka Szkolno-Wychowawczego w Radomsku w 2021 roku było dowożonych 6 dzieci i 1 dziecko do Przedszkola Specjalnego w Radomsku.

Koszt dowozu dzieci niepełnosprawnych w 2021r. wyniósł 93087,18 zł. Na powyższy koszt składa się: umowa z zewnętrznym podmiotem na dowóz dzieci do szkół poza teren gminy oraz wynagrodzenie opiekuna wraz z pochodnymi.

Za sprawą organizowanych przez gminę środków transportu publicznego w 2021r. do szkół dojeżdżała część uczniów, pozostali uczniowie byli dowożeni przez rodziców lub też docierało do szkoły rowerem lub pieszo.

Koszt poniesiony z tytułu dowozu dzieci i uczniów do szkół i przedszkoli w 2021r. wyniósł łącznie 554 791,53 zł.

10.4. Wydatki poniesione przez Gminę Masłowice na zadania oświatowe w 2021 r.

Wydatki gminy ogółem w 2021 roku na oświatę wynosiły 6 247 058,72 zł z czego:

- 3 437 713,00 zł (55,03%) pokryte zostało z subwencji oświatowej, przekazanej z budżetu państwa,
- 30 891,00 zł (0,49%) pokryte zostało z dotacji celowej z budżetu państwa na dofinansowanie zadań w zakresie wychowania przedszkolnego w oddziałach przedszkolnych znajdujących się w szkole podstawowej oraz w filiach,
- 90 660,00 zł (1,45%) pokryte zostało z dotacji celowej z budżetu państwa na dofinansowanie zadań w zakresie wychowania przedszkolnego w Publicznym Samorządowym Przedszkolu w Masłowicach.
- 44 500,00 zł pokryte zostało z dotacji na wyposażenie szkół w podręczniki i materiały ćwiczeniowe (0,71%).

W roku 2021 na prowadzenie Publicznego Samorządowego Przedszkola w Masłowicach gmina wydała 762 214,58 zł, z czego 96 600,00 zostało pokryte z dotacji na realizację zadań z zakresu wychowania przedszkolnego.

10.5. Publiczna Szkoła Podstawowa w Strzelcach Małych.

W roku szkolnym 2020/2021 naukę w Publicznej Szkole Podstawowej im. Jana Pawła II w Strzelcach Małych wraz z Filiami w Przerębie i w Kraszewicach rozpoczęło 385 uczniów w tym:

- 188 dziewczynek
 - 197 chłopców
- a) w oddziale przedszkolnym w Strzelcach Małych 44 uczniów w tym:
- 23 dziewczynek
 - 21 chłopców
- b) w szkole podstawowej w Strzelcach Małych 317 uczniów w tym:
- 154 dziewczynek
 - 163 chłopców
- c) w filii w Przerębie 13 uczniów w tym:
- klasa „0” – 5 uczniów w tym:
 - 3 dziewczynek

- 2 chłopców
- klasa I-III 8 uczniów w tym:
 - 3 dziewczynki
 - 5 chłopców
- d) w filii w Kraszewicach 11 uczniów klasa 0 w tym:
 - 5 dziewczynek
 - 6 chłopców

W roku szkolnym 2021/2022 naukę w Publicznej Szkole Podstawowej im. Jana Pawła II w Strzelcach Małych wraz z Filiami w Przerębie i w Kraszewicach rozpoczęło 381 uczniów w tym:

- 189 dziewczynek,
- 192 chłopców,
- a) w oddziale przedszkolnym w Strzelcach Małych 50 uczniów w tym:
 - 28 dziewczynek
 - 22 chłopców
- b) w szkole podstawowej w Strzelcach Małych 317 uczniów w tym:
 - 153 dziewczynek
 - 165 chłopców
- c) w filii w Przerębie w klasie „0”
 - 0 uczniów
- d) w filii w Kraszewicach 11 uczniów – klasa 0 w tym:
 - 5 dziewczynek
 - 6 chłopców

10.6. Wydatki Publicznej Szkoły Podstawowej w Strzelcach Małych wraz z Filiami w Kraszewicach i w Przerębie w 2021 r.

W ciągu całego 2021 roku w w/w szkołach wykonano następujące remonty, wymiany oraz zakupy w PSP w Strzelcach Małych:

- środki wydane na doskonalenie zawodowe nauczycieli – 4130,00 (w tym na szkolenia nauczycieli 4130,00);
- zakup szafek do szatni i ławek dla uczniów 39 202,00 zł;
- zakup krzeseł i stolików szkolnych – 4 500,00 zł;
- zakup rur kanalizacyjnych – 6 311,10 zł;
- remont i malowanie klatki schodowej -4 500,00 zł;
- zakup pomocy dydaktycznych- 43 048,00 zł (w tym 2 monitory interaktywne 16 150,00 zł, pomoce dydaktyczne zakupione w ramach programu „Laboratoria Przyszłości” -25 253,00 zł);
- zakup materiałów malarskich i paneli podłogowych – 8 647,63 zł (remont świetlicy szkolnej oraz korytarza w szkole filialnej w Kraszewicach).

10.7. Zdalne nauczanie w 2021 roku w PSP im. Jana Pawła II w Strzelcach Małych

W wyniku pandemii związanej z wirusem COVID-19 zgodnie z rozporządzeniem MEN z dnia 26 marca 2021r. w sprawie szczegółowych rozwiązań w okresie czasowego ograniczenia funkcjonowania jednostek oświaty w związku z zapobieganiem, przeciwdziałaniem i zwalczaniem COVID-19 (Dz.U. z 2021r. poz. 561), na placówce oświatowe został nałożony obowiązek kształcenia na odległość, czyli tzw. zdalnego nauczania:

- od 27.03. do 18.04.2021 roku zdalne nauczanie w klasach 0 PSP im. Jana Pawła II w Strzelcach Małych oraz Szkole Filialnej w Kraszewicach;
- od 01.01. do 15.05.2021 roku zdalne nauczanie w klasach 4-8 PSP im. Jana Pawła II w Strzelcach Małych;
- od 20.03. do 03.05.2021 roku zdalne nauczanie w klasach 1-3 PSP im. Jana Pawła II w Strzelcach Małych.

Examinacje ósmoklasisty odbyły się w dniach 25.05-27.05.2021r., w reżimie sanitarnym; wzięło w nich udział 49 uczniów klas ósmych.

10.8. Liczba zatrudnionych nauczycieli w Publicznej Szkole Podstawowej w Strzelcach Małych wraz z Filiami w Kraszewicach i Przerębie w roku szkolnym 2020/2021

W roku szkolnym 2020/2021 w PSP w Strzelcach Małych wraz z Filiami w Przerębie i w Kraszewicach było zatrudnionych 38 nauczycieli:

- w szkole podstawowej w Strzelcach Małych 35 nauczycieli,
- w filii w Przerębie było zatrudnionych 2 nauczycieli,
- w filii w Kraszewicach był zatrudniony 1 nauczyciel.

W roku szkolnym 2021/2022 w Publicznej Szkole Podstawowej w Strzelcach Małych wraz z Filiami w Przerębie i w Kraszewicach było zatrudnionych 34 nauczycieli:

- w szkole podstawowej w Strzelcach Małych 33 nauczycieli,
- w filii w Przerębie było zatrudnionych 0 nauczycieli,
- w filii w Kraszewicach był zatrudniony 1 nauczyciel.

10.9. Publiczne Samorządowe Przedszkole w Masłowicach.

Na terenie gminy Masłowice funkcjonuje 1 przedszkole z 3 oddziałami 3, 4 i 5 latków.

W roku szkolnym 2020/2021 do Publicznego Samorządowego Przedszkola w Masłowicach uczęszczało 61 dzieci w tym:

- 34 dziewczynek
- 27 chłopców

Rocznik 2014 stanowił 1 dziecko – chłopiec.

Rocznik 2015 stanowił 26 dzieci w tym:

- 18 dziewczynek
- 8 chłopców

Rocznik 2016 stanowił 21 dzieci w tym:

- 12 dziewczynek
- 9 chłopców

Rocznik 2017 stanowił 13 dzieci w tym:

- 4 dziewczynki
- 9 chłopców

W roku szkolnym 2021/2022 do Publicznego Samorządowego Przedszkola w Masłowicach uczęszczało 68 dzieci w tym:

- 32 dziewczynek
- 36 chłopców

Rocznik 2016 stanowił 24 dzieci w tym:

- 12 chłopców
- 12 dziewczynek

Rocznik 2017 stanowił 21 dzieci w tym:

- 5 dziewczynek
- 16 chłopców

Rocznik 2018 stanowił 23 dzieci w tym:

- 15 dziewczynek
- 8 chłopców

10.10. Wydatki Publicznego Samorządowego Przedszkola w Masłowicach w 2021 r.

Zakup pomocy dydaktycznych w kwocie 4 782,20zł. (w tym zakup książek w ramach programu „Narodowy Program Rozwoju Czytelnictwa” 3 000,00 zł).

10.11. Zawieszenie zajęć w Przedszkolu w 2021 r.

W wyniku pandemii związanej z wirusem COVID-19 zgodnie z rozporządzeniem MEN z dnia 26 marca 2021r. w sprawie czasowego ograniczenia funkcjonowania jednostek oświaty w związku z zapobieganiem, przeciwdziałaniem i zwalczaniem COVID-19 (Dz.U. z 2021r. poz.561) od dnia 29 marca do dnia 11 kwietnia 2021 r. zostały zawieszony zajęcia w Przedszkolu w Masłowicach.

10.12. Liczba zatrudnionych nauczycieli i pracowników w roku szkolnym 2021 r.

Liczba nauczycieli zatrudnionych w pełnym wymiarze czasu pracy wynosi 4 etaty. Liczba nauczycieli zatrudnionych w niepełnym wymiarze czasu pracy to 2 osoby. Ilość zatrudnionych pomocy nauczycieli wynosi 3 etaty.

11. GOSPODARKA ODPADAMI

11.1. Gminny system odbioru odpadów komunalnych

Zgodnie z art. 3 ust. 2 pkt 10 ustawy z dnia 13 września 1996 r. o utrzymaniu czystości i porządku w gminach, jednym z zadań gminy jest dokonywanie corocznej analizy stanu gospodarki odpadami komunalnymi, w celu weryfikacji możliwości technicznych i organizacyjnych Gminy w zakresie gospodarowania odpadami komunalnymi.

Gmina Masłowice, zgodnie z art. 6c ustawy z dnia 13 września 1996 r. o utrzymaniu czystości i porządku w gminach (Dz. U. z 2021 r. poz. 888 z późn. zm.), zwanej dalej „ustawą ucpg”, zobowiązana jest do zorganizowania odbioru odpadów komunalnych od właścicieli nieruchomości, na których zamieszkują mieszkańcy. Gmina odpowiada również za ich prawidłowe zagospodarowanie i unieszkodliwianie w dedykowanych do tego instalacjach.

W okresie od 01.01.2021 r. do 31.12.2021 r. odbiór odpadów komunalnych (i ich zagospodarowanie) z terenu gminy Masłowice, realizowany był przez firmę Przedsiębiorstwo Gospodarki Komunalnej Sp. z o.o. z siedzibą przy ul. Stara Droga 85, 97-500 Radomsko, na podstawie umowy zawartej z gminą Masłowice.

Zasady odbioru odpadów komunalnych z terenu nieruchomości reguluje pakiet uchwał. Dotyczą one przede wszystkim: metody, na podstawie której naliczana jest opłata „śmieciowa”, stawek tych opłat, szczegółowego sposobu i zakresu świadczenia usług w zamian za uiszczoną opłatę, terminu, częstotliwości i trybu uiszczania opłat, wzoru deklaracji, który składa się w Urzędzie Gminy Masłowice, celem ustalenia wysokości opłaty za gospodarowanie odpadami komunalnymi, które świadczy Gmina w związku z funkcjonowaniem systemu gospodarowania odpadami.

Zgodnie ze stanem na dzień 31 grudnia 2021 r. gminnym systemem odbioru odpadów komunalnych objętych było ogółem ok. 1147 nieruchomości tj. nieruchomości zamieszkałe oraz

nieruchomości, na których znajdują się domki letniskowe oraz inne nieruchomości wykorzystywane na cele rekreacyjno-wypoczynkowe.

Właściciele nieruchomości osobiście deklarują liczbę osób zamieszkujących daną nieruchomość i sposób gospodarowania odpadami. Wszystkie nieruchomości zostały wyposażone w odpowiednie pojemniki. W przypadku złożenia zmiany deklaracji o wysokości opłaty za gospodarowanie odpadami komunalnymi zmiany pojemności pojemników są na bieżąco realizowane.

Bezpośrednio sprzed posesji mieszkańców odbierane były następujące frakcje odpadów:

- odpady zmieszane,
- odpady segregowane (papier, szkło, tworzywa sztuczne, metale, opakowania wielomateriałowe),
- odpady ulegające biodegradacji,
- odpady wielkogabarytowe oraz zużyty sprzęt elektryczny i elektroniczny oraz zużyte opony – odebrane jednorazowo w miesiącu marzec 2021.

Odpady komunalne z poszczególnych kategorii nieruchomości (zamieszkałych jedno- i wielorodzinnych) odbierane były z częstotliwością określoną w Regulaminie utrzymania czystości i porządku w Gminie Masłowice.

W 2021 r. w szkole podstawowej była prowadzona edukacja ekologiczna, poprzez przeprowadzenie prelekcji proekologicznej, rozdawanie ulotek, plakatów oraz kolorowanek. Materiały te informowały głównie o segregacji odpadów oraz elektroodpadów, ich właściwym zagospodarowaniu oraz szkodliwym działaniu na środowisko i zdrowie człowieka.

Na terenie Gminy po byłej buchcie spędowej – Masłowice 84A funkcjonował Punkt Selektywnej Zbiórki Odpadów Komunalnych (tzw. PSZOK), do którego można dostarczać odpady takie jak:

- papier i tektura;
- szkło;
- tworzywa sztuczne, metale oraz odpady opakowaniowe wielomateriałowe;
- meble i inne odpady wielkogabarytowe;
- zużyte opony od pojazdów osobowych;
- zużyty sprzęt elektryczny i elektroniczny;
- zużyte baterie i akumulatory;
- przeterminowane leki i chemikalia;
- odpady budowlane i rozbiórkowe stanowiące odpady komunalne w ilości 1m³ od jednego gospodarstwa domowego na każdy rok kalendarzowy;
- tekstylia, odzież;
- bioodpady stanowiące części roślin pochodzące z pielęgnacji terenów zielonych;
- odpady niebezpieczne powstałe w gospodarstwie domowym;

- odpady niekwalifikujące się do odpadów medycznych, powstałe w gospodarstwie domowym w wyniku przyjmowania produktów leczniczych w formie iniekcji i prowadzenia monitoringu poziomu substancji we krwi, w szczególności igieł i strzykawek.

Tabela 11.1.1 Ilość odpadów zebranych w Punkcie Selektywnej Zbiórki Odpadów Komunalnych (PSZOK) w 2021 r.

Kod odpadów	Rodzaj odpadów	Masa odpadów w Mg
15 01 02	Opakowania z tworzyw sztucznych	0,76
16 01 03	Zużyte opony	4,08
16 01 03	Zużyte opony	0,26
17 01 01	Odpady betonu oraz gruz betonowy z rozbiórek i remontów	9,12
17 01 02	Gruz ceglany	5,38
17 01 03	Odpady innych materiałów ceramicznych i elementów wyposażenia	1,58
17 01 07	Zmieszane odpady z betonu, gruzu ceglano, odpadowych materiałów ceramicznych i elementów wyposażenia inne niż wymienione w 17 01 06	11,14
17 06 04	Materiały izolacyjne inne niż wymienione w 17 06 01 i 17 06 03	1,32
20 01 35*	Zużyte urządzenia elektryczne i elektroniczne inne niż wymienione w 20 01 21 i 20 01 23 zawierające niebezpieczne składniki	1,38
20 01 36	Zużyte urządzenia elektryczne i elektroniczne inne niż wymienione w 20 01 21, 20 01 23 i 20 01 35	0,94
20 03 07	Odpady wielkogabarytowe	11,32

Źródło: opracowanie własne.

11.2. Opłaty

Rada Gminy Masłowice ustaliła, że najbardziej optymalną opłatą spełniającą zasadę „wytwarzający płaci” za gospodarowanie odpadami będzie opłata naliczana od liczby osób zamieszkałych na terenie nieruchomości.

Stawki opłat za odpady komunalne odbierane selektywnie w 2021 roku wynosiły:

- od stycznia do września: 19,00 zł od osoby za miesiąc,
- od października do grudnia: 26,00 zł od osoby za miesiąc.

Stawki opłat za odpady komunalne odbierane nieselektywnie w 2021 roku wynosiły:

- a) od stycznia do września wynosiła 38,00 zł od osoby za miesiąc,
- b) od października do grudnia 52,00 zł od osoby za miesiąc.

Od października została wprowadzona ulga dla właścicieli nieruchomości kompostujących bioodpady w wysokości 4,00 zł od osoby zamieszkującej daną nieruchomość.

Roczna ryczałtowa stawka opłaty za gospodarowanie odpadami komunalnymi od jednego domku letniskowego lub innej nieruchomości wykorzystywanej na cele rekreacyjno-wypoczynkowe w 2021 r. wynosiła:

- a) 180,00 zł - odpady odbierane w sposób selektywny,
- b) 360,00 zł - odpady odbierane w sposób nieselektywny.

Pobierana opłata przeznaczona jest na pokrycie kosztów funkcjonowania systemu gospodarowania odpadami komunalnymi, w skład których wchodzi: odbiór, transport, utylizacja odpadów, utrzymanie Punktu Selektywnej Zbiórki Odpadów (PSZOK), zysk firmy obsługującej, koszt obsługi administracyjnej i informatycznej systemu itp.

W kwocie opłaty przysługuje mieszkańcom:

- odbiór odpadów zmieszanych (bez względu na pojemność) z częstotliwością co najmniej 1 raz w miesiącu,
 - odbiór odpadów selektywnie zebranych (bez względu na pojemność) z częstotliwością co najmniej 1 raz w miesiącu,
 - możliwość dostarczenia wytworzonych odpadów do PSZOK zgodnie z jego harmonogramem.
- Gmina musi zapewnić osiągnięcie:
- poziomów odzysku odpadów segregowanych,
 - ograniczenia masy składowanych odpadów biodegradowalnych.

Tabela 11.2.1 Zestawienie kosztów i wydatków poniesionych przez gminę Masłowice w roku 2021, w związku z obsługą systemu gospodarowania odpadami komunalnymi

WYSZCZEGÓLNIENIE	WYDATKI (ZŁ)
Koszty wywozu odpadów komunalnych (odbiór, transport i zagospodarowanie odpadów komunalnych) w tym również prowadzenie i utworzenie punktów selektywnej zbiórki odpadów komunalnych	865 855,90
Koszty obsługi systemu (wynagrodzenia pracowników, aktualizacja oprogramowania, zakup materiałów biurowych)	45 419,18
RAZEM WYDATKI	911 275,08

Źródło: opracowanie własne

Opłaty z tytułu gospodarowania odpadami komunalnymi za okres 1 stycznia 2021 r. – 31 grudnia 2021 r. kształtowała się na następującym poziomie:

- przypis z tytułu opłat za gospodarowanie odpadami komunalnymi wynosiły 860 902,00 zł
- odpisy z tytułu opłat za gospodarowanie odpadami komunalnymi wynosiły 33 530,31 zł
- wpływy z tytułu opłat za gospodarowanie odpadami komunalnymi wynosiły 794 616,71 zł
- nadpłaty z tytułu opłat za gospodarowanie odpadami komunalnymi wynosiły: 8 477,60 zł
- nieuregulowane zobowiązania z tytułu opłat za gospodarowanie odpadami komunalnymi wynosiły 128 754,41 zł

W stosunku do właścicieli nieruchomości, którzy spóźniają się z wnoszeniem opłat za gospodarowanie odpadami komunalnymi, wysyłane są upomnienia. W 2021 r. wystawiono 363 upomnienia z tytułu nieuiszczenia opłat za gospodarowanie odpadami komunalnymi.

Liczba właścicieli nieruchomości, którzy zalegali z opłatą za gospodarowanie odpadami komunalnymi na dzień 31 grudnia 2021 r. wynosiła 296 osób.

Z uwagi na fakt, iż pobierane opłaty za odbiór odpadów komunalnych na terenie Gminy Masłowice nie pokrywają w pełni kosztów ponoszonych przez Gminę na gospodarkę odpadami, wskazane jest podwyższenie w przyszłości opłat za odbiór odpadów.

12. INFRASTRUKTURA TECHNICZNA

Głównym szlakiem komunikacyjnym na terenie Gminy Masłowice jest droga krajowa nr 42, przebiegająca przez gminę w układzie horyzontalnym. Liczy ona 10,5 km, klasy G.

12.1. Drogi powiatowe

- nr 3915E (9,84 km) - klasy Z, relacji: Masłowice - Gorzkowice - Kamieńsk (ul. Szkolna, ul. Wieluńska) - Łękińsko - Brudzice;
- nr 3917E (6,25 km) - klasy L, relacji: Granice - Kraszewice;
- nr 3926E (5,3 km) - klasy L, relacji: Kobile Wielkie - Rzejowice - Przerąb - Trzebnica - Lubień;
- nr 3920E (2,5 km) - klasy Z, relacji: Przedbórz (ul. Częstochowska) - Wielgomłyny;
- nr 3916E (1,34 km) - klasy L, relacji: Wola Rożkowa - Zagórze - Niwa Goszczowska - Chełmo;
- nr 3918E (10,8 km) - klasy Z, relacji: Silnica - Maksymów - Wielgomłyny - Masłowice - Łęki Szlacheckie - Tomawa.

12.2. Drogi gminne

- nr 110106 E - klasy D, relacji: (Grabowiec, Marianek) - gr. gm. Gorzkowice - Bartodzieje, długość 2,8 km;
- nr 110207 E - klasy D, relacji: (Adamów) - gr. gm. Łęki Szlacheckie - Ochotnik - Korytno - gr. gm. Przedbórz, długość 10 km;
- nr 110208 E - klasy D, relacji: (Dobrenice) - gr. gm. Łęki Szlacheckie - Kalinki - Korytno - Konstantynów - Jaskółki (Strzelce Małe), długość 10 km;

- nr 110209 E – klasy D, relacji: (Krosno) - gr. gm. Gorzkowice - Bartodziej - Wola Przedborska, długość 3,6 km;
- nr 110305 E – klasy D, relacji: (Bąkowa Góra) - gr. gm. Ręczno - Kalinki – Masłowice, długość 3,6 km;
- nr 112254 E – klasy D, relacji: (Józefów) - gr. gm. Kodrąb - Dąbrowa Lipowska - Borki - Huta Przerębska, długość 6,3 km;
- nr 112401 E – klasy D, relacji: relacji: Przerąb - Tworowice – Granice, długość 5 km;
- nr 112402 E – klasy D, relacji: Strzelce Małe - Będzyn – Chełmo, długość 3,3 km;
- nr 112403 E – klasy D, relacji: Chełmo - gr. gm. Wielgomłyny (Biestrzyków Mały), długość 1,8 km;
- nr 112404 E – klasy D, relacji: Kraszewice - gr. gm. Wielgomłyny (Sokola Góra), długość 2,8 km.

Układ dróg gminnych uzupełniają drogi wewnętrzne, nie posiadające uregulowanego statusu prawnego. Podstawowy układ drogowy w gminie pozwala na swobodną komunikację między poszczególnymi miejscowościami na jej terenie.

12.3. Pozostałe

Przez teren Gminy Masłowice nie przebiega linia kolejowa. Najbliższa stacja kolejowa znajduje się w Radomsku oraz w Gorzkowicach. Mieszkańcy Gminy korzystają z transportu zbiorowego za pośrednictwem przewozów PKS oraz przewoźników prywatnych firm.

Gmina jest prawie całkowicie zwodociągowana (95%) i stelefonizowana. Długość czynnej sieci wodociągowej na początku roku 2021 wynosiła 84341 mb a na koniec 2021 roku 84610 mb Stan przyłączy na dzień 31.12.2020 wynosił 1351 szt.

Długość czynnej sieci kanalizacyjnej na koniec 31.12.2020 r. wynosiła 600 mb Dostęp do sieci posiada 3% mieszkań, tj. 11 przyłączy kanalizacyjnych (12 budynków - 92 mieszkania).

W roku 2015 w ramach zadania pn.: „Budowa przydomowych oczyszczalni ścieków o przepustowości 5m³/d na terenie Gminy Masłowice” , współfinansowanego z środków unijnych - Programu Rozwoju Obszarów Wiejskich na lata 2007-2013, Gmina Masłowice zrealizowała 124 szt. przydomowych oczyszczalni ścieków.

W roku 2021 w ramach projektu pn.: „Poprawa stanu gospodarki wodno-ściekowej na terenie Gminy Masłowice poprzez budowę przydomowych oczyszczalni ścieków i budowę sieci wodociągowej w miejscowości Granice”, do którego przystąpili mieszkańcy składając 180 wniosków, Gmina Masłowice rozpoczęła realizację przydomowych oczyszczalni ścieków.

Ponadto mieszkańcy gminy we własnym zakresie wykonują przydomowe oczyszczalnie ścieków, lecz Gmina Masłowice nie posiada danych o ilości wykonanych oczyszczalni.

Sieć elektryczna zasila wszystkie posesje w energię elektryczną. Na istniejących słupach znajdują się oprawy oświetlenia ulic stanowiących własność gminy.

13. Polityka społeczna

Na terenie Gminy Masłowice polityka społeczna realizowana jest przez Gminny Ośrodek Pomocy Społecznej w Masłowicach.

13.1. Działania Gminnego Ośrodka Pomocy Społecznej

Działania Gminnego Ośrodka Pomocy Społecznej w Masłowicach, realizowane są w oparciu o ustawę o pomocy społecznej i obejmują działania osłonowo - aktywizujące, w celu umożliwienia osobom i przezwycięzenie trudnych sytuacji życiowych, których nie są one w stanie rozwiązać wykorzystując własne uprawnienia, zasoby i możliwości. Ośrodek, realizując swoje zadania statutowe, opiera się również na:

- Gminnej Strategii Rozwiązywania Problemów Społecznych w gminie Masłowice na lata 2021-2026, która określa kierunki polityki w zakresie problemów społecznych. Cele zawarte w strategii rozwinięte są w programach gminnych tj. w:
- Gminnym Programie Przeciwdziałania Przemocy w Rodzinie oraz Ochrony Ofiar Przemocy w Rodzinie na lata 2022-2025.
- Gminnym Programie Wspierania Rodziny na lata 2021-2023.

Ośrodek realizuje zadania zlecone gminie i zadania własne gminy zgodnie z zakresami i zasadami ustalonymi w ustawie o pomocy społecznej oraz zadania wynikające z innych ustaw a także zadania powierzone przez gminę.

Podstawowym zadaniem pomocy społecznej jest wspieranie osób i rodzin w wysiłkach zmierzających do zaspokajania podstawowych potrzeb życiowych osób i rodzin oraz umożliwienia im bytowania w warunkach odpowiadających godności ludzkiej. Pomoc społeczna powinna dążyć do usamodzielniania osób i rodzin oraz ich integracji ze środowiskiem. Poszerzanie zakresu wsparcia oraz pojawianie się nowych narzędzi w pracy socjalnej czyni ten proces bardziej efektywnym.

Działania Ośrodka Pomocy Społecznej w 2021 roku jak i postanowienia na lata kolejne zmierzają do stopniowej zmiany postrzegania tej instytucji w świadomości społeczności lokalnej, gdyż Ośrodek już dawno przestał być instytucją wypłacającą jedynie świadczenia finansowe, a staje się narzędziem do budowania polityki społecznej na poziomie lokalnym, ze szczególnym uwzględnieniem wsparcia niepieniężnego, które jak udowadniają liczne badania, bardziej skutecznie przyczynia się do usamodzielniania rodzin i przeciwdziałania społecznej marginalizacji grup zagrożonych wykluczeniem społecznym. GOPS realizuje świadczenia w formie pieniężnej i niepieniężnej.

Jednym z głównych świadczeń niepieniężnych, realizowanych przez Ośrodek jest praca socjalna. Praca socjalna, świadczona na rzecz osób i rodzin, ma na celu wzmocnienie ich kompetencji społecznych oraz poprawę funkcjonowania w środowisku lokalnym. Prowadzona jest w celu wzmocnienia aktywności i samodzielności klientów GOPS oraz społeczności lokalnych. Krąg odbiorców jest bardzo szeroki, gdyż praca socjalna świadczona jest niezależnie od sytuacji dochodowej rodziny, a pomoc taką otrzymuje każda rodzina, która zgłasza takie oczekiwanie.

W 2021 roku praca socjalna ze względu na pandemię spowodowana wirusem COVID-19 była znacznie utrudniona. Najważniejsze i najczęściej występujące formy pracy socjalnej zrealizowanej w 2021 roku to:

- 1) Rozmowy wspierające i motywujące,
- 2) Informowanie o przysługujących uprawnieniach,
- 3) Pomoc w ustaleniu stopnia niepełnosprawności,
- 4) Załatwianie dokumentów, pomoc w wypełnianiu dokumentów itp.

13.2. Budżet Gminnego Ośrodka Pomocy Społecznej

Świadczenia rodzinne	784 259,26
Świadczenia rodzicielskie	126 909,70
Świadczenia opiekuńcze	824 242,83
Fundusz alimentacyjny	144 546,73
Świadczenia wychowawcze – 500 +	4 376 500,82
Świadczenia – 300+	369,00
Składka zdrowotna od świadczeń pielęgnacyjnych	19 783,94
Zasiłki okresowe	65 000,00
Zasiłki stałe	135 207,23
Wynagrodzenie opiekuna prawnego	3 045,00
Dodatek energetyczny	0,00
Składki zdrowotne od zasiłków stałych	10 648,80
Karta dużej rodziny	238,88
Dożywianie	73 043,00 w tym własne: 31 328,92
Usługi opiekuńcze	343 912,70 własne
Zasiłki celowe	26 250,00 własne
Domy pomocy społecznej i schroniska	176 547,22 własne
Utrzymanie ośrodka	607 950,59 w tym własne: 490 759,59
Pieczą zastępczą	92 827,42 własne
Asystent rodziny	69 718,00 własne
Dodatki mieszkaniowe	34 635,47 własne
Pozostała działalność	1 494,60 własne
Razem:	7 917 130,19 w tym własne: 1 265 482,92

Kryterium dochodowe uprawniające do ubiegania się o pomoc ze środków pomocy społecznej wynosi, dla osoby samotnie gospodarującej 701 zł a dla osoby w rodzinie 528 zł.

13.3. Świadczenia pieniężne

Zasiłki celowe i specjalne zasiłki celowe

Zasiłek celowy to świadczenie fakultatywne przyznawane na zaspokojenie niezbędnej potrzeby życiowej, a w szczególności na pokrycie części lub całości kosztów zakupu żywności, leków i leczenia, opału, odzieży, niezbędnych przedmiotów użytku domowego, drobnych remontów i napraw w mieszkaniu, a także kosztów pogrzebu. Zasiłek ten może być też przyznany osobom bezdomnym i innym osobom nieposiadającym dochodu oraz możliwości uzyskania świadczeń zdrowotnych na pokrycie części lub całości wydatków na świadczenia zdrowotne.

Na zasiłki celowe i specjalne zasiłki celowe wydano 26 250,00 dla 66 rodzin.

Zasiłki okresowe

Ta forma pomocy jest przyznawana zwłaszcza w następujących sytuacjach:

- długotrwała choroby,
- niepełnosprawność,
- możliwość utrzymania lub nabycia uprawnień do świadczeń z innych systemów zabezpieczenia społecznego,
- bezrobocia.

Na zasiłki okresowe, jako na zadanie własne dofinansowane z budżetu Wojewody w 2021 r. przeznaczono kwotę 65 000,00 zł. Z pomocy finansowej w formie zasiłków okresowych skorzystało w omawianym okresie 27 rodzin (201 świadczeń).

Zasiłki stałe

Zasiłek stały przysługuje pełnoletniej osobie samotnie gospodarującej, całkowicie niezdolnej do pracy z powodu wieku lub niepełnosprawności, jeżeli jej dochód jest niższy od kryterium dochodowego osoby samotnie gospodarującej. Na zasiłki stałe, jako na zadanie własne dofinansowane z budżetu Wojewody w 2021 r. przeznaczono kwotę 135 207,23 zł. Z tej formy pomocy skorzystało 25 mieszkańców naszej gminy.

Za osoby, które nie posiadają innego tytułu, do ubezpieczenia zdrowotnego a pobierają świadczenie w formie zasiłku stałego GOPS odprowadza składkę na ubezpieczenie zdrowotne. Z tej formy pomocy skorzystało 22 osoby na kwotę 10 648,80 zł.

Dożywianie

Wieloletni program „Posiłek w szkole i w domu”, zwany dalej „Programem”, został ustanowiony ustawą z dnia 15 października 2018 r. o ustanowieniu wieloletniego rządowego osłonowego programu w zakresie dożywiania „Posiłek w szkole i w domu” na lata 2019-2023 (M.P. z 2018 r. poz. 1007). Powyższa pomoc przyznawana jest w oparciu o przyjęte w ustawie kryteria dochodowe do 150% kryterium dochodowego, określonego w art. 8 ust. 1 pkt 1 i 2 u. p. s.

Osoba samotnie gospodarująca może ubiegać się o pomoc w ramach Programu, jeżeli jej dochód nie przekracza kwoty 1051,50 zł, zaś w przypadku osoby w rodzinie lub rodziny, dochód na osobę w rodzinie nie może przekraczać kwoty 792,00 zł. Program jest finansowany z budżetu państwa oraz ze środków budżetów gminy w proporcjach: 40 % środków pochodzi z budżetu gminy natomiast 60% z budżetu z budżetu państwa. W 2021 roku GOPS Masłowice posiadał na tę formę pomocy kwotę 73 043,00 . Z tego 31 328,92 zł ze środków własnych a 41 704,08 zł ze środków budżetu państwa. Na dzień 31 grudnia 2021 r. GOPS Masłowice finansował dożywianie w szkole dla 69 dzieci. Zasiłki celowe na zakup posiłku wypłacono dla 53 rodzin (100 osób). Opłacono dożywianie w SOSW dla 6 dzieci na kwotę 3 499,00 zł.

13.4. Domy Pomocy Społecznej

Sprawy związane z kierowaniem do domu pomocy społecznej regulują obecnie przepisy ustawy o pomocy społecznej. Pobyt w domu pomocy społecznej jest odpłatny. Wysokość odpłatności uzależniona jest od dochodu osoby/rodziny. Osoba umieszczona w domu pomocy społecznej ponosi odpłatność za pobyt w domu pomocy społecznej w wysokości 70% dochodu, nie więcej niż średni miesięczny koszt utrzymania w domu pomocy społecznej.

Ogółem w 2021 r. na DPS wydano 154 599,00 zł gdzie przebywało średnio 6 osób. Średni koszt miesięczny, jaki ponosił ośrodek za pobyt jednego mieszkańca to kwota ok. 2 147,00 zł.

13.5. Schroniska i domy dla bezdomnych

Ośrodek podpisał porozumienia ze schroniskami dla bezdomnych w Radomsku, Klizinie i Woli Malowanej w celu zabezpieczenia miejsc dla mieszkańców Gminy Masłowice będących w sytuacji kryzysowej. Mamy zapewnione 6 miejsc dla naszych mieszkańców. W 2021 roku w schroniskach dla bezdomnych przebywały 2 osoby. Poniesione koszty z tego tytułu to kwota 21 948,00 zł.

13.6. Ubezpieczenia zdrowotne

Do korzystania ze świadczeń opieki zdrowotnej finansowanych ze środków publicznych na zasadach określonych w ustawie mają prawo obywatele polscy mieszkający na terytorium Rzeczypospolitej Polskiej, którzy nie są objęci powszechnym ubezpieczeniem zdrowotnym, zaś ich dochód nie przekracza kryterium dochodowego, tj. 701 zł dla osoby samotnie gospodarującej lub 528 zł dla osoby w rodzinie. Decyzja o ustaleniu prawa do świadczeń z opieki zdrowotnej finansowanych ze środków publicznych wydawana jest na wniosek zainteresowanego, a w wypadku stanu nagłego – na wniosek świadczeniodawcy udzielającego świadczenia opieki zdrowotnej złożony niezwłocznie po udzieleniu świadczenia. Prawo do świadczeń opieki zdrowotnej przysługuje przez okres 90 dni.

W 2021 r. GOPS Masłowice przygotował w oparciu o pełną dokumentację 4 decyzje administracyjne.

13.7. Dodatki mieszkaniowe

Osoby, które mają problem z samodzielnym finansowaniem opłat czynszowych, mogą ubiegać się o tę formę pomocy. Od 1 lipca 2021 r. kryterium dochodowe wynosi 2 066,99 zł w gospodarstwie jednoosobowym oraz 1550,24 zł w gospodarstwie wieloosobowym. Z tej formy pomocy skorzystało 16 rodzin na kwotę 34 634,47 zł. - 152 świadczenia.

13.8. Dodatki energetyczne

Osoby w trudnej sytuacji materialnej, otrzymujące już dodatek mieszkaniowy, mogą starać się o pomoc w postaci pieniędzy na uiszczenie opłat za prąd. W 2021 roku dodatek energetyczny nie pobierała żadna rodzina.

13.9. Usługi opiekuńcze

Usługi opiekuńcze realizowane są w miejscu zamieszkania osoby zainteresowanej. Skierowane są do osób samotnych, które z powodu wieku, choroby lub innych przyczyn wymagają pomocy innych osób, a są ich pozbawione. Usługi obejmują pomoc w zaspokajaniu codziennych potrzeb życiowych, czynności gospodarczych w obrębie mieszkania, opiekę higieniczną i pielęgnacyjną. Opiekę nad osobami starszymi w domu sprawuje 6 opiekunek (w tym 2 na pracach interwencyjnych z PUP) świadcząc usługi w 25 środowiskach.

13.10. Świadczenia rodzinne, opiekuńcze, wychowawcze i alimentacyjne

Świadczenia Rodzinne

Świadczenia rodzinne to:

- zasiłek rodzinny oraz dodatki do zasiłku rodzinnego,
- świadczenie rodzicielskie.

Na świadczenia rodzinne w 2021 r. wydano 340 decyzji, wypłacono 7320 świadczeń na kwotę 784 259,26 zł. Świadczenia rodzicielskie pobierało - 18 osób - 138 świadczeń – kwota 126 579,70.

Świadczenia opiekuńcze

Świadczenia opiekuńcze to:

- zasiłek pielęgnacyjny,
- świadczenie pielęgnacyjne,
- specjalny zasiłek opiekuńczy.

Kwota zasiłku pielęgnacyjnego to 215,84 zł miesięcznie, kwota świadczenia pielęgnacyjnego w 2021 r. to 1971,00 zł miesięcznie, (dla osób sprawujących opiekę nad niepełnosprawnym dzieckiem), natomiast kwota specjalnego zasiłku opiekuńczego to 620 zł (dla osób sprawujących opiekę nad

niepełnosprawną osobą dorosłą). Na świadczenia opiekuńcze wydano 104 decyzje, wypłacono 1547 świadczeń na kwotę 824 242,83 zł.

13.11. Program „Za Życiem”

Program „Za Życiem” ma na celu wsparcie rodzin z dziećmi niepełnosprawnymi. Zakłada on między innymi:

- przyznawanie jednorazowego świadczenia w kwocie 4.000,00 zł dla rodziców dzieci, w których lekarz stwierdził wady powstałe w okresie ciąży lub podczas porodu,
- opiekę hospicjum,
- dostęp do lekarzy bez kolejek,
- pomoc asystenta rodziny.

W roku 2021 wypłacono 1 świadczenie w kwocie 4000 zł.

13.12. Świadczenia wychowawcze – „500+”

Świadczenie wychowawcze przysługuje na wszystkie dzieci do 18 roku życia bez względu na dochód. W 2021 r. świadczenia „500 + ”pobrało 457 rodzin w tym 780 dzieci na kwotę 4 376 500,82 zł.

13.13. Fundusz alimentacyjny

Świadczenia, z Funduszu Alimentacyjnego przyznawane są na tzw. okres świadczeniowy, trwający 12 miesięcy od 1 października do 30 września następnego roku kalendarzowego. Prawo do świadczeń z funduszu alimentacyjnego przysługuje, jeżeli przeciętny miesięczny dochód netto na osobę w rodzinie w roku poprzedzającym okres świadczeniowy nie przekracza kwoty 900 zł. Świadczenia z funduszu alimentacyjnego przysługują w wysokości bieżąco ustalonych alimentów, jednakże nie więcej niż 500 zł na dziecko. W 2021 r. GOPS wypłacił na podstawie decyzji administracyjnej świadczenia w ramach funduszu alimentacyjnego dla 28 osób na kwotę 144 546,73 zł.

13.14. Pozostałe zadania realizowane przez Gminny Ośrodek Pomocy Społecznej

Prace interwencyjne

W omawianym okresie GOPS Masłowice współorganizował prace interwencyjne dla 2 bezrobotnych mieszkańców naszej gminy. Osoby te zatrudnione były jako opiekun w OPS do opieki nad osobami starszymi.

Praktyki studenckie

W 2021 roku w Gminnym Ośrodku Pomocy Społecznej w Masłowicach praktykę studencką odbyły 3 osoby. Były to studentki studiujące kierunki związane z pomocą społeczną, takie jak: praca socjalna, socjologia, nauki o rodzinie, opiekun medyczny.

Wypoczynek dla dzieci

Ze względu na pandemię ze środków Gminnego Programu Rozwiązywania Problemów Alkoholowych nie została zorganizowana została wycieczka dla dzieci szkoły podstawowej. Środki na ten cel zostały przesunięte na rok 2022 r. Na bezpłatnych koloniach organizowanych przez RSPC w Łodzi było 2 dzieci z Gminy Masłowice wskazanych przez pracowników socjalnych. Były to dzieci z rodzin objętych wsparciem asystenta rodziny.

Pieczna zastępcza

W celu realizacji zadań z zakresu wspierania rodziny, wynikających z ustawy o wspieraniu rodziny i systemie pieczy zastępczej z 9 czerwca 2011 roku (Dz. U z 2021 r. poz. 159, 1006, 1981, 2270, 2328) w Ośrodku zatrudniony jest asystent rodziny. Ogółem w 2021 r. objęto wsparciem asystenta rodziny 6 rodzin, w tym 11 dzieci. Do zadań własnych Gminy należy m.in. współfinansowanie kosztów pobytu dziecka w rodzinie zastępczej i pieczy instytucjonalnej- np. placówce opiekuńczo - wychowawczej. Koszt pobytu dzieci w pieczy zastępczej współfinansowanej przez GOPS Masłowice w 2021 roku wyniósł 92 827,42 zł z - 10 dzieci (7 dzieci przebywało w rodzinach zastępczych, 3 dzieci w Domu Dziecka).

Program „Karta Dużej Rodziny”

Gminny Ośrodek Pomocy Społecznej w Masłowicach realizuje zadania z Programu Karty Dużej Rodziny, którego celem jest promowanie modelu rodziny wielodzietnej, kreowanie jej pozytywnego wizerunku, umacnianie i wspieranie oraz zwiększanie szans rozwojowych, życiowych dzieci wychowujących się w takich rodzinach.

W okresie od 16.06.2014 r. do 31.12.2021 r. wnioski o Kartę Dużej Rodziny złożyło 196 rodzin, wydano 694 karty w tym: 312 kart dzieciom.

Program Operacyjny Pomocy Żywnościowej - Bank Żywności

Gminny Ośrodek Pomocy Społecznej w Masłowicach otrzymuje żywność z Banku Żywności w Łodzi. W 2021 r. pomocą w postaci koszyka produktów żywnościowych, zostały objęte rodziny

korzystające z pomocy tut. Ośrodka spełniające ustalone kryteria dochodowe: tj. dochód na poziomie do 200 % kryterium wynikające z ustawy o pomocy społecznej tj.:

- 1056,00 zł. dochód na osobę w rodzinie,
- 1402,00 zł. dochód osoby samotnie gospodarującej.

Pomoc żywnościowa trafiła do **373 osób** znajdujących się w trudnej sytuacji życiowej. Wydaliśmy osobom potrzebującym 1459 paczek żywnościowych.

PROGRAM „WSPIERAJ SENIORA”

W związku z obowiązującym stanem epidemii oraz znaczącym wzrostem zakażeń koronawirusem SARS-CoV-2, Ministerstwo Rodziny i Polityki Społecznej kierując się troską o bezpieczeństwo osób starszych przygotowało na rok 2021 program wspierający ochronę zdrowia i życia osób powyżej 70 roku życia pn.: „Wspieraj Seniora”.

Realizacja usługi wsparcia w postaci dostarczenia zakupów nie przysługuje osobie, która korzysta z usług opiekuńczych, bądź specjalistycznych usług opiekuńczych. Pracownicy GOPS Masłowice (pracownicy socjalni i asystent rodziny) realizowali w 2021 r. zadania określone Programem „Wspieraj seniora”. Świadczyli pomoc dla **25** seniorów. W całym okresie spowodowanym pandemią wirusa COVID – 19 , pracownicy ośrodka pomocy społecznej zaangażowani byli w procedurę dostarczania niezbędnych produktów dla osób będących na kwarantannie. Dotyczyło to osób starszych, samotnych, niepełnosprawnych - szczególnie potrzebujących wsparcia w związku z nakazem SANEPIDU nie wychodzenia z domu, osobom które znajdowały się w trudnej sytuacji i nie były w stanie radzić sobie same.

Gminny Zespół Interdyscyplinarny

GOPS obsługuje, pracę Gminnego Zespołu Interdyscyplinarnego. W 2021 roku do Zespołu Interdyscyplinarnego w Masłowicach nie wpłynęły „Niebieskie Karty”. Na realizację działań Gminnego Programu Przeciwdziałania Przemocy w Rodzinie i Ochrony Ofiar Przemocy w Rodzinie nie wydatkowano żadnych środków finansowych. Członkowie ZI pracują nieodpłatnie.

14. KULTURA I SPORT

14.1. Gminna Biblioteka Publiczna

Gminna Biblioteka Publiczna w Strzelcach Małych realizuje statutowe zadania w zakresie gromadzenia i opracowywania księgozbioru oraz prowadzi działalność kulturalno-edukacyjną na rzecz środowiska lokalnego. Swoje zadania realizuje w siedzibie biblioteki; budynek biblioteki dostosowany do potrzeb osób niepełnosprawnych.

Księgozbiór biblioteki wg stanu na dzień 31.12.2021 r. liczył 18 321 woluminów. W 2021 roku zbiory biblioteki wzbogacono o 638 woluminów.

Biblioteka oferuje czytelnikom dostęp online do katalogu bibliotecznego. Dostęp możliwy poprzez stronę internetową biblioteki: www.gbp-strzelcemale.pl Użytkownicy mają również

możliwość przeglądania zbiorów bibliotek korzystających z systemu bibliotecznego Sowa oraz dokonywania zamówień i rezerwacji książek.

Czytelnicy, którzy posiadają kartę biblioteczną i są zalogowani na konto czytelnicze mają możliwość sprawdzania tytułów wypożyczonych książek oraz terminów zwrotu.

Na dzień 31.12.2021 r. 85 % zbiorów opracowano w elektronicznym katalogu biblioteki.

W ciągu roku z usług biblioteki skorzystało 5188 czytelników, którzy wypożyczyli 8691 woluminów; zarejestrowano 632 czytelników.

W 2021 r. Gminna Biblioteka Publiczna w Strzelcach Małych zatrudniała 3 pracowników:

- dyrektor $\frac{3}{4}$ etatu
- pracownik na stanowisku bibliotekarskim $\frac{3}{4}$ etatu
- księgowa $\frac{1}{8}$ etatu.

W bibliotece użytkowano 6 komputerów z dostępem do Internetu. W 2021 r. biblioteka zorganizowała następujące wydarzenia mające na celu promocję czytelnictwa i biblioteki:

1. „5 ważnych zawodów” spotkania autorskie z podróżnikiem, pisarzem.
2. „Stolik pełen bajek”, „Czarodziejski kuferek” imprezy czytelnicze dla przedszkolaków.
3. Tydzień Bibliotek – „Znajdziesz mnie w bibliotece” - konkursy dla czytelników i użytkowników biblioteki.
4. Narodowe Czytanie „Moralność pani Dulskiej”.
5. Bajki na Mikołajki- teatryk dla najmłodszych.

Zrealizowane projekty:

- „Mała Książka Wielki Człowiek” -bezpłatne wyprawki dla przedszkolaków
- „Zakup nowości wydawniczych dla bibliotek publicznych”. W ramach Narodowego Programu Rozwoju Czytelnictwa w 2021 r. biblioteka pozyskała fundusz 3 100 zł na zakup książek.

W 2021 r. dotacja organizatora przekazana na działalność biblioteki wyniosła 179 299 zł.

14.2. Sport

Na terenie Gminy Masłowice nie funkcjonują zarejestrowane kluby sportowe więc jednostka nie ponosi kosztów na utrzymanie ich działalności. Jedynymi kosztami w dziedzinie sportu jest utrzymanie w należytym porządku kompleksu sportowego w Masłowicach oraz boisk sportowych na terenie całej gminy. Kwota, która została wydana na ten cel w 2021 roku to 13.686,96 zł w tym 10.000,00 zł wydatkowano na utworzenie strefy rekreacyjno-sportowej w Korytnie.

15. PROMOCJA GMINY

15.1. Gmina w publikacjach

Relacje z ważniejszych wydarzeń mających miejsce w 2021 roku na terenie Gminy Masłowice prezentowane były w Kurierze emitowanym w NTL Radomsko.

Artykuły poświęcone Gminie Masłowice publikowane były również w prasie Co Nowego Dziennika Łódzkiego.

W niedzielę 22 sierpnia 2021 r. odbyły się Dożynki Gminno-Parafialne, w tym roku organizowane wspólnie przez wójta gminy Masłowice, parafię św. Mikołaja w Chełmie oraz Stowarzyszenie „Działajmy Razem”.

Święto plonów zainaugurował tradycyjnie wspaniały barwny korowód, na czele którego szli starostowie dożynek oraz delegacje KGW i Stowarzyszeń z pięknymi wieńcami oraz przedstawiciele władz gminy Masłowice. Obecne były też poczty sztandarowe i strażacy z gminnych jednostek OSP.

Następnie licznie zgromadzeni mieszkańcy uczestniczyli we Mszy św. dziękczynnej za zebrane plony, celebrowanej przez Proboszcza parafii ks. Tomasza Chrzastek. Podczas niej zostały poświęcone wieńce i dary.

Mieszkańcy gminy i parafii jak zwykle nie zawiedli i tradycyjnie wykonali przepiękne wieńce dożynekowe oraz wypiekli pachnące bochny chleba.

Po nabożeństwie korowód przeszedł z powrotem na plac przy remizie OSP, gdzie uroczystość otworzył gospodarz gminy Bogusław Gontkowski, który w swoim wystąpieniu podziękował rolnikom za ich trud i ciężką pracę.

Starostowie dożynek: Małgorzata i Dariusz Kołodziejczyk podzielili okazałe bochny chleba, które na ręce Wójta Gminy złożyły delegacje sołectw z terenu gminy Masłowice a władarze gminy roznieśli częstując mieszkańców gminy oraz przybyłych gości.

Nie zabrakło oczywiście zabawy tanecznej, która trwała do późnych godzin nocnych. Szczególne podziękowania kierujemy do Stowarzyszenia „Działajmy Razem” za trud włożony w przygotowanie tak pięknej uroczystości oraz dziękujemy wszystkim KGW z terenu Gminy Masłowice za wystawienie swoich pawilonów jak i piękne wieńce i wypieczone bochny chleba oraz wszystkim osobom, które zaangażowały się w organizację tegorocznego Święta Plonów.

Dożynki to szczególna uroczystość, która nie tylko podtrzymuje naszą polską tradycję, ale przede wszystkim jest podziękowaniem dla rolników za ich trud pracy.

Zdjęcie 15.1.1 Dożynki Gminno-Parafialne w Chełmie.



Zdjęcie 15.1.2 Dożynki Gminno-Parafialne w Chełmie.



Zdjęcie 15.1.3 Dożynki Gminno-Parafialne w Chełmie



Zdjęcie 15.1.4 Dożynki Gminno-Parafialne w Chełmie



Zdjęcie 15.1.5 Dożynki Gminno-Parafialne w Chełmie



Zdjęcie 15.1.6 Dożynki Gminno-Parafialne w Chełmie



Zdjęcie 15.1.7 Dożynki Gminno-Parafialne w Chełmie



Zdjęcie 15.1.8 Dożynki Gminno-Parafialne w Chełmie



W ramach promocji w 2021 roku wydano 28217,51 zł:

- wydatki rzeczowe – 15318,10 zł - karty świąteczne, długopisy, słodycze dla dzieci, książki, baner informacyjny, namiot, przybory szkolne na ślubowanie do Przedszkola, art. spożywcze,
- usługi – 6899,41 zł - emisja życzeń, przygotowanie kart świątecznych, wynajem sceny, oprawa muzyczna,
- wydruk kalendarzy wieloplanszowych - 6 000,00 zł.

15.2. Narzędzia promocyjne i kanały informacyjne Gminy Masłowice

Gmina Masłowice w komunikacji z mieszkańcami wykorzystuje szereg narzędzi z zakresu marketingu i promocji. W komunikacji wykorzystywane są media tradycyjne, takie jak internetowe media społecznościowe, szczególnie popularny portal Facebook, na którym działają grupy dyskusyjne o tematyce gminnej.

Najważniejsze kanały komunikacji gminy Masłowice w 2021 r.:

1. Kanały tradycyjne:
 - ulotki informacyjne, wykładana w miejscach publicznych lub dostarczane jako druk bezadresowy,
 - plakaty na tablicach sołectkich, słupach ogłoszeniowych i w miejscach publicznych,
 - osobiste spotkania z mieszkańcami,
2. Kanały elektroniczne:
 - Biuletyn Informacji Publicznej gminy pod adresem www.bip.maslowice.pl
 - platforma Sesja.pl wraz z transmisją prac Rady Gminy w Masłowicach pod adresem maslowice.sesja.pl
 - strona gminy pod adresem www.maslowice.pl

16. WIZJA PRZYSZŁOŚCI GMINY

Wizja rozwoju Gminy Masłowice określa stan docelowy, do którego dążyć będzie cała wspólnota samorządowa, wykorzystując przy tym możliwości płynące z posiadanego potencjału własnego i wykorzystując możliwości płynące z własnych atutów i szans pojawiających się w otoczeniu.

Wizja stanowi pewną projekcję, opis pożądanego stanu rzeczywistości za kilka lat. Ukierunkowana jest prognostycznie, określa cel, do jakiego zmierza Gmina Masłowice, wskazując generalne kierunki jej rozwoju.

**Gmina Masłowice jest miejscem
zrównoważonego rozwoju, który oparty
jest o racjonalne wykorzystanie zasobów
przyrodniczych i kulturowych,
nowoczesną infrastrukturę oraz
atrakcyjne warunki pracy**

Wizja ma na celu ukierunkowanie podejmowanych działań tak, by przyniosły one oczekiwane efekty. Rozwój gminy Masłowice pozwala na osiągnięcie jej zrównoważonego rozwoju. W tym celu niezbędne jest prowadzenie współpracy z podmiotami lokalnymi i ponadlokalnymi, która umożliwi stabilny i prężny rozwój lokalnej gospodarki. Rozbudowa sieci powiązań zarówno z partnerami społecznymi, gospodarczymi i instytucjonalnymi wpłynie na zapewnienie godnych warunków pracy dla lokalnej społeczności. Istotnym elementem jest również zapewnienie mieszkańcom wysokiej jakości życia. Wyzwanie to może zostać osiągnięte dzięki poprawie bezpieczeństwa na terenie gminy, dostępu do odpowiedniej jakości usług publicznych, możliwości kształcenia oraz atrakcyjnej oferty spędzania wolnego czasu. Tym samym, aby jakość życia nieustannie polegała polepszeniu, wymagane jest podejście kompleksowe, polegające na rozwoju poszczególnych elementów życia społecznego.

Priorytetem Gminy Masłowice w przyszłości jest:

- budowa oczyszczalni ścieków w miejscowości Masłowice. Planowane przedsięwzięcie pozwoli na kompleksowe rozwiązanie problemu stanu sanitarnego w miejscowości Masłowice i w miejscowościach sąsiadujących,
- przebudowa dróg gminnych oraz budowa dróg wewnętrznych. Poprawa stanu dróg gminnych, w znaczący sposób przyczyni się do zwiększenia dostępności komunikacyjnej zarówno mieszkańców gminy jak też potencjalnych przedsiębiorców oraz ograniczy skalę migracji osób z terenów wiejskich. Da to szansę na zwiększenie przedsiębiorczości na terenie gminy,
- rozbudowa i modernizacja obiektów edukacyjnych na terenie gminy Masłowice. Wysoki poziom kształcenia oraz możliwość podnoszenia kompetencji i zdobywania kwalifikacji przez całe życie są niezbędne z punktu widzenia potrzeb i wymagań rynku pracy. Przedsięwzięcia przewidziane do realizacji mają przyczynić się do zwiększenia dostępności edukacji, podniesienia jakości edukacji na każdym poziomie nauczania (przedszkole, szkoła podstawowa, gimnazjum) oraz większego jej powiązania z rynkiem pracy.

Usługi publiczne mają służyć mieszkańcom, powinny być zatem łatwo dostępne oraz świadczone na wysokim poziomie. Wysoka dostępność usług publicznych jest istotnym czynnikiem rozwoju, sprzyja poprawie poziomu życia mieszkańców oraz ogranicza zjawisko wykluczenia.

Rolę inicjatora dla realizacji przedsięwzięć zgodnych z wizją rozwoju gminy Masłowice są władze samorządowe, lokalni liderzy, organizacje pozarządowe, instytucje publiczne, przedsiębiorcy

oraz mieszkańcy gminy. Ponadto, władze samorządowe są także realizatorem własnych projektów (leżących w zadaniach własnych oraz we współpracy z innymi jednostkami samorządu terytorialnego), zmierzających do rozwoju gminy Masłowice, upowszechniania jej walorów, ułatwiania współpracy partnerów lokalnych i wdrażania innowacyjnych rozwiązań.

Kolejne cele przyszłości Naszej gminy to także poprawa jakości przestrzeni gminy, poziomu gospodarki i rynku pracy, sfery społecznej skutkująca wzrostem standardu życia społeczności, poprawa stanu środowiska i racjonalne gospodarowanie zasobami przyrodniczymi, zachowanie dziedzictwa kulturowego i wzrost jego znaczenia, wielofunkcyjny rozwój obszarów wiejskich, infrastruktura komunalna, zwiększenie udziału usług turystyczno-rekreacyjnych w gospodarce gminy, poprawa stanu zdrowia mieszkańców, poprawa warunków mieszkaniowych, wzrost bezpieczeństwa, oraz dostosowanie gminy do wyzwań XXI wieku.

17. PODSUMOWANIE

Samorząd Terytorialny istnieje od 32 lat, co oznacza jednocześnie, że tyle lat tworzymy nieprzerwanie naszą gminę. To my – jej mieszkańcy razem odnosimy sukcesy i dzielimy mniejsze lub większe niepowodzenia, które są nieodłączną częścią kreatywnego działania i motywują nas do dalszej pracy.

Bądźmy dumni z tego, w jaki sposób nasza gmina rozwinęła się na przestrzeni ostatnich lat. Jest to dowód na to, że pojęcie wspólnoty nie jest nam obce. Poczucie zbiorowej odpowiedzialności napędza nas do zwiększonej pracy, rozwija nasze ambicje, wymagania i jest motorem do sięgania po kolejne odważne przedsięwzięcia.

Corocznie (od 2018 roku) składane raporty o stanie gminy, będą podsumowaniem dwunastomiesięcznych działań samorządu i narzędziem do weryfikacji zrealizowanych zadań. Zadań, które są bardzo szerokie, a ich suma składa się na jakość życia mieszkańców.

Podsumowania skłaniają do refleksji i są wartościową nauką, dzięki której możemy stwierdzić, czy podążamy we właściwym kierunku. Musimy być konsekwentni, ale także rozważni w naszych staraniach na rzecz rozwoju naszej małej ojczyzny – Gminy Masłowice. Silna gmina to podstawa lepszego życia jej mieszkańców. Dziękuję Radnym za współpracę. To było dobre współdziałanie. Dziękuję pracownikom Urzędu Gminy, jednostek organizacyjnych i pomocniczych – Sołtysom. Szczególnie zaś dziękuję Mieszkańcom Gminy za wszystkie inicjatywy, opinie, uwagi i propozycje, których celem było polepszanie poziomu życia Naszej Gminy Masłowice.